Canta y camina
Num. 146 • Sep — Oct 2018

En torno a estos cuatro verbos: "acoger, proteger, promover e integrar" el papa Francisco articula el mensaje para la Jornada Mundial del Migrante y del Refugiado 2018, válido y práctico para cualquier persona de buena voluntad, y de un valor incuestionable para un cristiano.

Los cuatro verbos del Papa Francisco

Nunca llegará una sociedad a tomar como natural la **migración** mientras no admita que todos somos **iguales**, con el **derecho** a migrar, y que los bienes de la tierra están al servicio **de todos** con prioridad sobre la propiedad privada.

Oponerse a la migración es oponerse a un **derecho básico** ejercido en el legítimo uso de la libertad desde la época de las cavernas, siempre en busca de un más confortable género de vida o de huida de un entorno más o menos hostil. La **historia de las migraciones** es uno de los capítulos más aleccionadores de la cultura, que actualmente amplios sectores de nuestras sociedades desconocen o malinterpretan.



La **hospitalidad** en la antigüedad y en todos los pueblos es practicada y alabada. En el mundo clásico griego llegaron a institucionalizarla para los extranjeros "legales"; no obstante, Zeus, para los griegos el dios de los dioses, defendía a los forasteros no legales.

El mundo bíblico no deja lugar a dudas: entre las leyes sociales más conminatorias para el pueblo judío está la de **proteger a los forasteros** (emigrantes), huérfanos y viudas, los tres colectivos que en aquella sociedad estaban más desamparados. Es más, el libro del *Levítico* 19,34 dice: "El emigrante que reside entre vosotros será para vosotros como el indígena: lo amarás como a ti mismo, porque emigrantes fuisteis en Egipto".

Desde un punto de vista evangélico, hospedar o no al forastero es para Jesús un **gesto de acogida o rechazo** del propio **Jesús** con las consecuencias para la salvación eterna.

La **Iglesia católica**, continuadora de la misión de **Jesús**, en cada momento histórico ha practicado de forma notoria la **hospitalidad** (piénsese en las hospederías monacales, por ejemplo), inspirándose en el recto sentir y en la doctrina de las Sagradas Escrituras, que en este tema nunca tienen ambigüedad.

Pero puede afirmarse que desde que la "cuestión social" saltó a escena en el mundo eclesial con el papa **León XIII**, todos los papas posteriores han afrontado el complejo fenómeno de la migración proyectando luz y humanidad, aunque fue sin duda el mismo concilio **Vaticano II** el que estableció en la *Constitución Pastoral Gaudium et spes* (núms. 27, 63, 65, 66) de forma más nítida y profunda las bases para un adecuado tratamiento del fenómeno migratorio, que anualmente afecta a más de **200 millones** de personas.

El papa **Francisco** confiesa que el problema de los "emigrantes" le hiere especialmente como lo ha manifestado en sus gestos y con sus mensajes. En el mensaje de este año 2018 no entra en teorías ni en derechos abstractos sobre la migración, sino que busca y propone **soluciones** que a muchos les parecerán "ilusiones", pero es que las grandes soluciones pueden estar acarreando **la muerte o la vida indigna** de millones de personas.

Por esto, de forma sencilla, el Papa propone: **acoger, proteger, promover e integrar**; cuatro caras de un proceso, que un seguidor de **Cristo Jesús** debe asumir según su situación humana se lo permita y la caridad de Cristo le urja.

“Me muevo, luego existo”

El filósofo francés Renée Descartes (1596-1650) quiso fundamentar la certeza real de su existencia en el famoso principio “pienso, luego existo”. Si lo queremos parafrasear libremente, podemos tener la certeza de que el ser humano y sus sociedades, su progreso y su historia, han tenido en las migraciones un elemento siempre activo. Moverse, trasladarse, emigrar, es parte casi inherente y constitutiva de la realidad humana.

¿De qué hablamos?

MIGRANTES

La Organización Internacional para las Migraciones (OIM) califica como **migrantes** a quienes se mueven de sus países por conveniencia personal y por decisión libre.:

- Los migrantes **documentados** llegan al país de acogida con un contrato de trabajo o ejercen su derecho de reagrupación familiar.
- Los **indocumentados** o **irregulares** entran de forma ilegal en otro país o, al vencer el término de su estancia legal, no lo abandonan.
- Los migrantes **económicos** buscan mejorar sus vidas; pueden entrar en un país sin permiso legal o como trabajadores desplazados por contrato laboral.

REFUGIADOS

Son quienes huyen para salvar su vida o preservar sus derechos, tras sufrir persecución por su etnia, religión, ideología, género, orientación sexual, u otras muchas causas.

Muchos países reconocen el **derecho de asilo**, del que se benefician quienes demuestren necesidad de protección. En tal caso, se garantiza la protección, amparo y asistencia del perseguido. Las solicitudes de asilo son directamente proporcionales a las crisis humanitarias. En 2017 hubo más de dos millones de solicitantes en el mundo.

Concedido el derecho, los solicitantes pasan a campamentos gestionados por Instituciones internacionales y ONGs, o se integran en la sociedad de acogida.



Protesta por la separación de menores inmigrantes de sus familias en EE.UU.

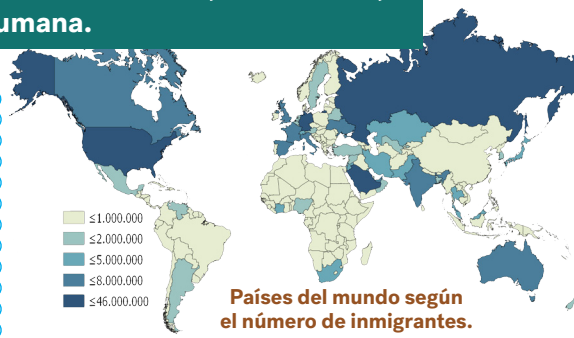

Países del mundo según el número de inmigrantes.

En la Historia

Las migraciones de la **Prehistoria** tuvieron como causa guerras, plagas, epidemias, cambios climáticos, escasez de alimentos y agua, pérdida de cosechas o catástrofes naturales.

En **América**, la mera existencia de seres humanos se da por migraciones prehistóricas. A partir del siglo XVI la expansión colonial conlleva dos migraciones: la de una población conquistadora **europea**; y la migración esclavista desde **África**.

Entre 1800 y 1930 la **industrialización**, la **explosión demográfica** y el **militarismo** conllevan la segunda gran emigración europea; el neocolonialismo del siglo XX se focaliza en **África** y **Asia**.

En nuestros días, la **globalización**, la desigualdad neoliberal, los estados fallidos, las guerras cada vez más crueles con la población civil y los fundamentalismos causan nuevas migraciones hacia las naciones que ofrecen paz o derechos.

En todo caso, en todo tiempo y sin excepción, las migraciones han sido parte de la **construcción cultural** de los pueblos. Solo algunas sociedades muy pequeñas y aisladas, como en el **Pacífico Sur**, han quedado al margen y son, precisamente por esta exclusión, objeto de estudio sobre la **cultura y las sociedades primitivas**.

Las cifras

Los diez países con más inmigrantes

1. EE.UU.	46,7
2. Rusia	13,0
2. Alemania	9,8
4. Arabia Saudí	9,3
6. Emiratos A.U.	7,8
5. Reino Unido	7,8
8. Francia	7,4
7. Canadá	7,2
9. Australia	6,4
10. España	6,4

- *En 2018, hasta el 12 de agosto, 61.517 personas han llegado a Europa por el Mediterráneo. En 2017 fueron 118.436 y, en 2016, 265.640.*
- *En 2018 hay documentadas 2.373 muertes de migrantes durante su traslado.*
- *El 3,3% de la población mundial (244 millones) son migrantes. Más de 40 millones son desplazados por conflictos y catástrofes y 22 millones son refugiados.*

Los diez países con más emigrantes

1. India	15,6
2. México	12,3
3. Rusia	10,6
4. China	9,5
5. Bangladés	7,2
6. Pakistán	5,9
7. Ucrania	5,7
8. Filipinas	5,3
9. Siria	5,0
10. Reino Unido	4,9

En millones de personas. Fuente: ONU, World Population Policies 2015.

"Haz al emigrante miembro de tu familia"

Agustín de Hipona conoció el fenómeno de la emigración y sus consecuencias, sostuvo como una de las piedras basilares de su doctrina la condición peregrina del ser humano, predicó a lo largo de toda su vida como presbítero y obispo la acogida y la hospitalidad para con los peregrinos y los forasteros, y rubricó con su ejemplo lo que enseñaba y predicaba.

En tiempos de **san Agustín** las migraciones fueron una constante, causadas por la búsqueda de **mejor vida**, negocios o riquezas, o por las **invasiones** bárbaras que franqueaban las fronteras del Imperio Romano.

Durante la vida de Agustín, en el 410, el **saqueo de Roma** por los visigodos de **Alarico** causó grandes desplazamientos. Casi veinte años después fueron los vándalos de **Genserico** quienes, entrando por **Marruecos**, arrasaron el norte de África, incluida **Hipona**. Asediaron la ciudad durante 14 meses y **Agustín** convirtió su casa en **lugar de refugio** de desplazados.

Tras estas experiencias y por su espiritualidad, san **Agustín** dejó una rica doctrina que ilumina el complejo fenómeno migratorio de hoy. Parte de una convicción: en esta tierra **todos somos peregrinos** hacia el Padre, de Él hemos venido y hacia él retornamos; y **Cristo** es el **camino** a esa meta.

Muerte de san Agustín, de Pablo Puchol. Agustinos Filipinos, Valladolid.



En estas circunstancias en que abundan los peregrinos, los necesitados, los fatigados, abunde también vuestra hospitalidad, abunden vuestras buenas obras. San Agustín, Sermón 81,9.

Agustín suele usar las palabras *peregrino* y *forastero* con un significado equivalente al de *emigrante* tal como lo usamos hoy día. En el *Sermón* 105,4 afirma sin titubeos: "No tengas miedo de que venga un peregrino de viaje; al contrario, hazle **miembro de tu familia** recibiéndole". Una frase que deja poco espacio a interpretaciones.

La *parábola del juicio final* le sirve para fundamentar la obligatoriedad de **acoger** al forastero y practicar la **hospitalidad** como algo humano, natural; por el contrario, no hacerlo sería **inhumano**. Considera la acogida de mayor nivel moral que otras acciones de misericordia. Y fue coherente practicándola sin restricción ni medida.

No se puede tolerar que el mar Mediterráneo se convierta en un gran cementerio. Papa Francisco al Parlamento Europeo, 25 de noviembre de 2014.

El caso de la misión de Kweiteh, China

La misión de los **Agustinos Recoletos** en **China** es uno de los espacios donde la Orden más ha hecho gala de la enseñanza de san **Agustín** sobre los refugiados. Uno de los momentos peores fue la **guerra chino-japonesa** (1937-1945):



Los agustinos recoletos Venancio Martínez y Luis Aguirre, junto a un soldado japonés.

«En cuanto aparecieron los presagios de la guerra, las gentes, aterrorizadas, comenzaron a venir en avalanchas a la misión con todos sus enseres. Cristianos y paganos, sin distinción. Y sin distinción se admitía a unos y a otros».

Los Recoletos crearon una **comunidad solidaria**. Todos entregaban lo que tenían a los misioneros con confianza ciega en su probidad y honradez. En **Ningling** y **Yungcheng** los japoneses no hallaron a nadie fuera de la misión.

Los misioneros repartieron cuanto tenían y, ya sin reservas, se entrevistaron con los vencedores para **mediar ayudas**.

Tras vencer, los japoneses ordenaron a los civiles volver a sus casas y actividades; pero miles no pudieron y vivieron de limosna. A los damnificados de **Kweiteh** se unieron miles de **Kaifeng**. La voladura de las presas del río Amarillo había provocado la muerte de casi un millón de personas. Otro millón se desplazó a regiones vecinas.

A las penurias, destierros, bandidos y guerrilleros, despojos, a la especulación y la inflación se unió un nuevo drama: la **sequía**.

Entonces los Recoletos organizaron una **campaña solidaria** a finales de 1938 con la colaboración de Propaganda Fide y de la Provincia de San Nicolás de Tolentino. Lo cuenta así el misionero **Mariano Alegría**:

«Decidióse, pues, que cada distrito recogiese en uno o dos puntos, según la capacidad de los locales aprovechables para el caso, el mayor número posible de gente hambrienta [...].La mayor parte de ellos reunió de 300 personas para arriba. La cual cifra, multiplicada por 10 (número de distritos) da el número de 3.000 a 3.500 personas alimentadas durante tres meses».

Porque acoger y practicar la hosp

Los miembros de la Familia Agustino-Recoleta quieren salvaguardar, actualizar y vivir el legado de Agustín de Hipona, en todos los ámbitos de la vida: el espiritual, el comunitario y también el solidario. Por eso no nos ha sido difícil encontrar proyectos y comunidades que ejemplifican hoy esa enseñanza y práctica agustiniana de la acogida y la hospitalidad.

Nuevo México: albergue para solicitantes de asilo

Fray Rafael Castillo, OAR

La Parroquia de San Antonio de Padua de **Anthony** (Nuevo México, Estados Unidos), a la que sirven los **Agustinos Recoletos** desde 1993, tiene una comunidad dinámica, participativa, bien formada y con una pastoral centrada en procesos de evangelización. Por ello la **Diócesis** de **Las Cruces**, a la que pertenece, se puso en contacto con la comunidad local para ofrecerle un nuevo apostolado: el servicio a los hermanos como **centro de acogida** de quienes buscan asilo en Estados Unidos.

Se trata de personas que, tras acogerse a la figura legal del **asilo**, pasan por un proceso informativo previo que confirme que cumplen las condiciones necesarias para la aceptación de su solicitud. Para ellos la Parroquia ha acondicionado un espacio que se estrenó el 9 de julio. Se les ofrece techo, comida, zonas de aseo y se les aporta ropa y otros objetos de primera necesidad; y se gestiona su encuentro con familiares hasta que se decida su situación.

Ese día llegaron los primeros **30** beneficiarios procedentes de la frontera. Eran **familias** a las que se había despojado de todo en el centro de detención del lado mexicano, hasta los juguetes de los niños, maletas y teléfonos.

La primera escena ya conmovió a todos, cuando un niño de unos **siete años** bajó del autobús corriendo para dar un abrazo a los voluntarios. En realidad había **más voluntarios que inmigrantes**, porque quisieron estar presentes todos los miembros de la comunidad parroquial que se habían apuntado para ofrecer este **servicio de acogida**.



Primer grupo de solicitantes de asilo acogidos en Anthony, Nuevo México, EE.UU.

Cada lunes se recibirá un nuevo grupo. En **Anthony** se les pone en comunicación con los **familiares** que ya tengan en Estados Unidos; se gestiona su viaje hasta ellos y se les entrega un teléfono para que no pierdan la comunicación. A algunos les esperaba un viaje de tres días hasta **Nueva York**, al tener que cruzar todo el país.

Otro momento que llama la atención es cuando, por la noche, antes de dormir, todos ponen a cargar las baterías de sus **sistemas electrónicos de seguimiento**, que deben llevar obligatoriamente hasta que se dirime su situación legal. Mientras descansan, los voluntarios organizan los traslados del día siguiente hacia las estaciones de autobús de **El Paso** (Texas) o **Las Cruces** (Nuevo México) y la compra de billetes de autobús, para continuar viaje hasta encontrarse con sus familias.



Uno de los padres de familia explicó cómo había sido su viaje desde **Nicaragua** hasta la frontera con **Estados Unidos**.

Caminaron durante días por montes, viajaron horas en el maletero de un coche, pasaron hambre y sed. Cuando ya estaban en México, unos agentes de inmigración pararon el autobús y odenaron la **deportación** de su esposa, una de sus hijas y un cuñado.

Contó que los "coyotes", los que ayudan a pasar ilegalmente por las distintas fronteras que cruzan, suelen decir a los inmigrantes que van en familia que, en caso de que aparezca la policía, deben "tratarse como extraños, para que no los devuelvan a todos".

Aconsejan a los **voluntarios** no encariñarse con los inmigrantes; difícil para muchos. La próxima semana vendrán otros.

italidad es lo natural y lo humano

Chihuahua: el penúltimo paso

Fray Germán Marquínez, OAR

A nuestra parroquia de Cristo Sumo Sacerdote de **Chihuahua** (México), llegan con frecuencia grupos de migrantes. Hasta hace no mucho tiempo eran sobre todo **mexicanos**, que pedían comida o ropa mientras esperaban bajo el puente del tren a que llegara la noche y partir hacia la frontera del *sueño americano*.

Pero desde hace un año son mayoritariamente **centroamericanos**, que en sus lugares de origen no tienen trabajo o huyen de la violencia. También hay muchos **haitianos**, que con frecuencia acaban mendigando por las calles.

La **Pastoral de la Movilidad** de la **Arquidiócesis de Chihuahua** son laicos concienciados de la grave situación de estas personas. Tienen un comedor y pequeños albergues, pero sueñan **con un albergue organizado. Linda** pertenece a este grupo eclesial:



Reparto de comida y diálogo con los migrantes junto al tren y bajo el puente.

"Según el tipo de migrante tenemos de tres programas.

1) Migrantes de paso hacia **Estados Unidos**: son especialmente centroamericanos. Requieren de alimentos, ropa, medicinas y descanso. Esperan el tren escondidos.

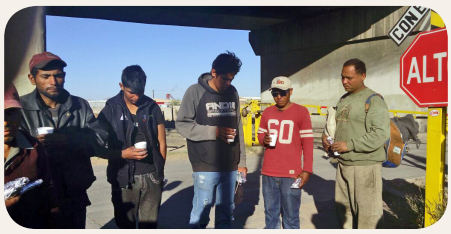

2) Migrantes **temporales** mexicanos que buscan trabajo en las zonas agrícolas. Viven en situación deplorable y amontonados. Necesitan lugares dignos de pernocte.

3) Migrantes **indígenas** de la Sierra en busca de atención en los hospitales. A veces esperan meses en las áreas de urgencias. Los alberques gubernamentales para acoger a todos son insuficientes.

Crecen los casos de familias enteras o mujeres solas con sus niños. Tampoco son infrecuentes los menores que emigran solos. Son los más vulnerables y no faltan quienes se quieren aprovechar de su situación: traficantes de personas y órganos, explotación sexual, narcotraficantes…"

Hemos expresado nuestro deseo de colaborar en lo posible. Las vías del tren están dentro de la parroquia, y tenemos que atender esta **necesidad urgente**.

Costa Rica: "Calle Esperanza"

María Eugenia Gutiérrez, FSAR

El **CEAR** (Centro de Espiritualidad Agustino-Recoleta) de **Costa Rica** organiza el proyecto "**Calle Esperanza**" para hacer un poco más fácil la vida de los **sin techo** y de los **inmigrantes**.

Entre los **60 voluntarios** hay familias que llevan a sus hijos adolescentes como un aprendizaje: *"Es una plataforma de ida y vuelta, la reciprocidad es vibrante; la calle enmudece, hiela y congela los sentidos, de ella se aprende"*, dice una voluntaria. Cada **20 días** se programa una ruta con tres o cuatro paradas, según los recursos disponibles.



En torno a **150** beneficiarios reciben comida, ropa y, sobre todo, compañía, **escucha y cariño**; todo es donado por los voluntarios, el **CEAR**, la Fraternidad Seglar Agustino-Recoleta (**FSAR**) e Instituciones contactadas al efecto.

El número de personas sin hogar sube de modo alarmante; se explica por la realidad del país vecino, **Nicaragua**, del que huyen oleadas de las balas perdidas, la represión política, la miseria, el desempleo, la violencia desatada.

Las inmediaciones de las oficinas de extranjería son un **campo de refugiados** *(foto de portada)*. Cada viernes **un millar** de personas se disponen en filas para recoger el lunes a primera hora una ficha y así poder ser atendidos.

Un pequeño restaurante cobra 200 colones (**0,30€**) por el uso de sus **sanitarios**, lo que para una familia y por cada uso durante varios días es una fortuna. Con las lluvias niños y ancianos, empapados, **enferman**.

"**Calle Esperanza**" consiguió bolsas de agua potable del *Instituto Costarricense de Acueductos y Alcantarillado (AyA)*. Pero **CEAR** y **FSAR** siguen buscando recursos. El **Postulantado San Ezequiel Moreno** de los Agustinos Recoletos y la **Parroquia de la Inmaculada** de Pozos de Santa Ana se han convertido en centros de acopio.

La calle está desbordada de sufrimiento e incertidumbre. La Familia Agustino-Recoleta quiere ser creadora de comunión y de esperanza, alimentada y fortalecida por Jesús, que nos lleva a encontrarlo en cada mirada suplicante, perdida y ahogada por el miedo de un mañana incierto.

El Paso, Texas: desde el puente de los sueños

Fray José Luis Garayoa, OAR

Todos tenemos **derecho a soñar**, aunque el sueño de muchos no va de lujos y viajes de ensueño. Sus sueños son solamente **tener vida**. No una vida fácil, solo vida: sin hambre, miedo, violencia, explotación… Y entonces buscan un lugar en donde cada día salga el sol para todos por igual. Se lanzan a una aventura desconocida, **jugándoselo todo**. La mayoría se arruina pagando *coyotes* sin escrúpulos para los que no cuentan las muertes, sino el dinero.

En **Sierra Leona** aprendí que el **miedo** es el asesino del corazón. Aquí, en **El Paso** (**Estados Unidos**) también. Miedo a salir a trabajar, a llevar a los niños a la escuela porque llevan en sus caras la huella de sus antepasados; miedo a ser denunciado por quien considerabas tu hermano. Y el miedo duele.

Hay **leyes** que facilitan la convivencia y otras que, por el contrario, sacan de nosotros lo peor: los celos, la envidia. Hoy se repite la historia de **Caín y Abel** camuflada con la excusa de que los migrantes *"nos quitan el trabajo"*.

Así, prefiero denunciar a mi hermano bueno, honrado, en vez de imitarlo, para que lo deporten porque es **ilegal** -¿alguna persona puede serlo?-, porque **no tiene papeles** y su honradez supuestamente me deja a mí, que sí soy ciudadano, con menos privilegios.

La Iglesia ha decidido dar la cara y ser una luz, sacudiéndose los miedos. *Poned en acción vuestra fe*, suplicaba nuestro obispo **Mark Seitz**. A los sacerdotes nos pidió vestir alba y estola en una manifestación que terminó con una **Vigilia de Oración** ecuménica en la Catedral ***(foto, abajo)***. Nos pidió mirar al migrante con los ojos de **Jesús**.

Las **fronteras** existen en los países, **no en la Iglesia**, recuerda el Papa **Francisco**. Y debemos ser testigos de esa verdad acogiendo al forastero, porque vivimos en una **zona de frontera**, privilegiada para cumplir la **bienaventuranza**.

Confieso los jueves en el *Processing Deportation Center* y los viernes celebro la Eucaristía. Debo seguir las normas para poder asistirles religiosamente; entre ellas la de la **confidencialidad** de lo que allí sucede y nunca hacer fotos. Pero, como casi siempre, son las **fotografías del alma** las que cuentan. Esas que te van marcando a fuego con cada historia escuchada, con cada lágrima enjugada…

*"Padrecito, Dios sabe por qué suceden las cosas, pero lo he llegado a entender aquí. Gracias por sus palabras. He decidido comenzar una nueva vida con mi familia y ser buena. Me **deportan** el lunes, pero me voy **contenta**. Rece por mí"*. Y, de pronto, la **pregunta**: *"¿Puedo darle un abrazo?"*

Dudo, porque sé que va contra las reglas. En la habitación fría, con mesa y bancos de acero inoxidable anclados en el suelo, recuerdo a **Ibrahim**, en Sierra Leona, cuando me saltó a los brazos en los tiempos del **ébola**. Y, a pesar del miedo al **contagio**, me dejé abrazar. No podía dejarlo sin ese abrazo. No hubiese podido seguir en paz.

Así que digo que sí y me abraza. Se le humedecen los ojos. Intento que sienta el apoyo y la ternura de **Papá Dios** en ese abrazo. Sé que a través de los cristales opacos nos miran, pero no me importa. No puedo dejarla ir sin ese abrazo.

"Gracias, hace demasiado tiempo que no me sentía abrazada y querida. Que Dios me lo cuide".

El guardia abre la puerta, y quiero adivinar una **sonrisa** en su cara.

Vuelvo a cruzar las puertas de seguridad y recojo mi carnet de identidad en la oficina central. El tráfico de la calle Hawkins me engulle mientras le doy vueltas en el corazón a las historias contadas.

Sé que el próximo viernes no la veré, estará en **Guatemala**, pero me quedo en paz por el abrazo. También ella se fue en paz para *intentar ser buena*. Qué bonito sería que ese fuese **el sueño de todos**: el intentar ser buenos y querernos como hermanos.



En octubre se celebra el Sínodo "Los jóvenes, la fe y el discernimiento vocacional". Con la colaboración del agustino recoleto Enrique Eguiarte, durante todo 2018 ofrecemos unas notas del pensamiento de san Agustín sobre los jóvenes y los valores que les propone vivir para ser felices.

• San Agustín habla a los jóvenes • Decálogo Agustiniano • 4/5 •

Un corazón abierto a servir

A los jóvenes que buscan la sabiduría, es decir, que son seguidores de Jesús al estilo de san Agustín, el obispo de Hipona, cuando aún era joven, les encomienda tener un corazón abierto y una actitud de servicio que anule la ambición de poder y dominación.

7. CORAZÓN ABIERTO



En noviembre del año 386 **Agustín** se encuentra en una finca junto con algunos amigos. Ha vivido ya la experiencia transformadora de su **conversión** que guiará toda su vida y que confirmará en el bautismo unos meses después. Sus amigos son también sus jóvenes discípulos que participan de su inquietud y desean ser arrastrados por él en la misma **pasión por la sabiduría**, por el **conocimiento de la verdad**. Ellos mismos le piden actividades que les ayuden a acostumbrase al *recogimiento interior*.

Tanto **Agustín** como sus amigos y discípulos, e incluso su misma madre **Mónica**, se entusiasman en los diálogos que tienen cada día. Él les convence para que deseen la sabiduría. Para responder a las preguntas que le hacen de cómo alcanzar la madurez humana y esa sabiduría dirá que es necesario un doble orden: **en la forma de vivir** y **en la instrucción**. Va desgranando en el libro *Del orden II*, 25 las orientaciones para alcanzar esa plenitud. Sobre todo, la **apertura de corazón** y la continua **actitud de servicio**.

La **apertura de corazón** incluye seguir el sabio proverbio de *no hacer al otro lo que no quieres que te hagan a ti*, evitar toda enemistad y tener amigos o buscarlos. **Agustín** propone **no ser enemigo de nadie**: ni del conciudadano, ni del adversario, ni del extranjero, ni del emigrante; por el contario, **acoger a todos ellos** (cf. *Sermón* 108,7), incluso aceptarlos como amigos o buscar su amistad.

La condición del **cristiano** es ser **peregrino** aun viviendo en su propia casa y en su propio país; peregrino que se fatiga hasta llegar a su verdadera patria. De ahí la invitación a **acoger a los que son peregrinos** porque están fuera de su patria, de su casa, a ayudar a los que pasan necesidad y a los fatigados. Y a hacerlo **con generosidad**, con abundancia de buenas obras (*Sermón* 81, 9).

8. ACTITUD DE SERVICIO

En sus diálogos con los jóvenes, **Agustín** piensa en que ellos algún día asumirán un **cargo** o tratarán con quienes podrían **sentirse inferiores** por ser extranjeros o vivir en precariedad.

Por eso, Agustín les pide que no busquen cargos sin estar preparados para ejercerlos, y que se preparen ya para cuando los asuman; y les pide que sean líderes que sirven sin orgullo y guían a los demás **alegrándose de servirles**.

Muchos ansían títulos y cargos para estar por encima de los otros, que les den **poder de decisión** e incluso les permitan **imponer su ideología**. Esto ha pasado en toda época y lugar.

Agustín veía en este afán de poder la **causa de las discordias y las guerras** (cf. *Ciudad de Dios* XIV 15). Una situación que no es extraña ni desconocida hoy, en las relaciones personales, laborales o incluso internacionales.

Agustín propone cambiar esa ambición por la **voluntad y decisión de servir**; especialmente debe hacerlo el cristiano, **discípulo de Cristo**, a quien quiere imitar y secundar en su invitación del lavatorio de los pies. No es sólo importante el hecho de servir, sino también lo que le mueve a hacerlo: la **caridad**, el **amor**. Amar al otro de tal modo que **nazca en ti** y te **arrastre** el deseo de **servirle**.

El **origen del amor** que impulsa a servir está en **Cristo**. Sólo unido a Él, solo en Él es posible cambiar cualquier ambición de poder y dominio por el amor que se realiza en el servicio, en las obras de misericordia, en el compartir con el necesitado. Porque al que está unido a Cristo, el Padre le derrama en su corazón la caridad de su Espíritu. Ese amor es el que transforma el **afán de dominar**, la **ambición del poder** en servicio.

La Recolección más joven



Un total de **16 jóvenes** profesaron el 4 de agosto en el noviciado de **Monteagudo** (Navarra, España), continuando el proceso de su formación como religiosos profesos. Están en la foto, junto al prior general de la Orden, **Miguel Miró**. El nuevo curso ha traído otros **10 jóvenes** hasta el noviciado desde los postulantados, que reemplazarán como novicios a los recién profesos.

Además, otros **16 profesos** han llevado a cabo en julio y agosto el **curso de preparación para la profesión solemne**. Proceden de Filipinas, Perú, Brasil, México, España, Venezuela y Estados Unidos, y a partir de ahora se incorporan a diversas comunidades para una experiencia de **integración comunitaria y apostólica**. En los próximos meses harán su profesión solemne, y muchos de ellos serán más tarde ordenados diáconos y, posteriormente, sacerdotes para servir al Pueblo de Dios.

Expedición vocacional

Desde el 3 de diciembre de 2017 se lleva a cabo la **Expedición Vocacional** en buena parte de **México** y en **Costa Rica**, que finalizará en septiembre con su celebración en las comunidades del estado de **Chihuahua**.

El 22 de julio comenzó en **Estados Unidos**, donde este evento de promoción de la **cultura vocacional** durará hasta el 5 de diciembre, cuando se clausurará. En la foto, un matrimonio de la parroquia de **San Agustín** pasa el testigo de la celebracióna otro matrimonio de la Sagrada Familia, en **Union City** (Nueva Jersey).



En **España** también las comunidades están inmersas en este evento. El 26 de septiembre se llevará a cabo en **Zaragoza** y el 12 de octubre en **Monteagudo** y **Marcilla** (Navarra). Desde el 7 de noviembre se realizará en **Valladolid**.

Vida contemplativa en expansión

El 15 de septiembre comienza en **Macuxtepetla** (México) la VI Asamblea de la **Federación de Agustinas Recoletas** de México. Cada seis años, los monasterios se reúnen para definir las líneas que marcarán su apoyo mutuo en temas como la formación, la promoción vocacional o las fundaciones.

Vivimos un momento de **expansión** de la rama contemplativa de la Familia Agustino-Recoleta. El 22 de junio se fundó un nuevo monasterio en San José de Tepenene, Hidalgo (México), mientras se construye el nuevo convento en la localidad de **Tepeyahualco**. Antes, el 10 de junio, llegaron a **Bogotá** (Colombia) las fundadoras del nuevo monasterio de Nuestra Señora de la Candelaria (en la foto). De este modo se ha abierto el segundo monasterio en **Sudamérica**.



El primero de ellos, en **Guaraciaba do Norte** (Brasil), acaba de celebrar el **15 aniversario**. Hoy la mitad de sus monjas ya son brasileñas que se han sumado a las fundadoras mexicanas, y tiene dos novicias. En nuestra web puedes ver un reportaje (código QR) con testimonios vocacionales y de personas de la comunidad cristiana local que cuentan lo que ha significado este monasterio para la región. Visitando nuestro canal de Youtube (/**oarsnt**) también podrás ver un documental al respecto.

agustinos recoletos · provincia de san nicolás de tolentino

Imprime: Campillo Nevado • Depósito Legal: M-10324/1986 Contacto: publicaciones@agustinosrecoletos.org