Canta y camina
Num. 151 • Sep — Oct 2019

Con la frase de nuestro titular cierra el papa Francisco uno de los puntos de la Exhortación Apostólica *La alegría del Evangelio* en el que trata de la espiritualidad de la misión, que exige "salir al encuentro con los demás, el compromiso en el mundo y la pasión evangelizadora".

No nos dejemos robar el entusiasmo misionero

El papa **Francisco** ha declarado el **Octubre Misionero Extraordinario 2019**, con motivo del centenario de la publicación de la Carta Apostólica *Máximum Illud* del papa **Benedicto XV**, que hizo una llamada a la Iglesia a comprometerse a llevar el Evangelio a los pueblos que no habían oído hablar de **Cristo Jesús**.

Ya en el documento programático de su pontificado, *La alegría del Evangelio*, el papa **Francisco** manifiesta una decidida voluntad de embarcar a la Iglesia en la **tarea evangelizadora**, que es su razón de ser y para lo que existe.



Bautizados y enviados

Octubre 2019

Bautizados y enviados: la Iglesia de Cristo en misión en el mundo es el lema de este mes y el título del mensaje papal para la **Jornada Mundial de las Misiones 2019**. **Francisco**, en la línea doctrinal más nítida de sus antecesores y del mismo **Vaticano II**, pretende así despertar la conciencia de los bautizados y enrolarlos en la evangelización, porque todo bautizado en cuanto tal es **misionero**, un **enviado** para proclamar la misericordia que Dios ha tenido con él.

Benedicto XV escribía que la universalidad de la misión de la Iglesia exigía a los misioneros dejar la propia patria y cultura, y renunciar a todo **etnocentrismo** y **nacionalismo** en su labor misionera, porque la evangelización debe estar claramente separada de todo tipo de **colonialismo** económico o cultural.

El papa **Francisco** afirma que también la Iglesia necesita hoy *hombres y mujeres que, en virtud de su bautismo, respondan generosamente a la llamada a salir de su propia casa, su propia familia, su propia patria, su propia lengua, su propia Iglesia local*, para ser enviados a quienes todavía no han accedido ni al conocimiento de **Jesús** ni a los sacramentos de la **Iglesia**.

La misión como evangelización primera es la expresión mejor de fidelidad a **Jesucristo** y de la conversión pastoral en la misma **Iglesia**, que **Francisco** viene pidiendo insistentemente.

Los **Agustinos Recoletos**, Orden misionera, en 1924, a los cinco años de publicarse la *Maximum Illud*, superados no pocos obstáculos, lograron dar cauce a su entusiasmo misionero y entrar a misionar en **China**, en la provincia de **Henan**, un territorio desconocedor por completo del Evangelio.

Los Recoletos asumieron en su labor evangelizadora las directrices papales y las emanadas del **Sínodo de Shanghái** (1924) de modo que en treinta años se formó una Iglesia local bien estructurada, y con clero autóctono.

En los primeros años cincuenta del siglo pasado, con la revolución maoísta la Iglesia Católica de la Diócesis de **Kweiteh** (hoy **Shangqiu**), Henan, quedó reducida a la nada, pues los Recoletos españoles fueron **expulsados**, y los Recoletos chinos llevados a **campos de concentración**, a trabajos forzados o a la cárcel. Pero las dificultades no apagaron el **entusiasmo misionero** porque bajo las cenizas se conservaron algunas brasas.

La **Familia Agustino-Recoleta** se une a esta iniciativa de la Iglesia y quiere seguir proclamando a Jesús en el presente, siguiendo el ejemplo de quienes ya lo hicieron con **empeño**, **ilusión** y hasta **heroísmo** en el pasado.

Una Iglesia que o es

Las misiones son los territorios donde se comienza a llevar el Evangelio y se necesita la participación de misioneros de otras partes y la ayuda económica de la Iglesia universal. Te ofrecemos algunos datos sobre las misiones en general y la historia misionera de la Familia Agustino-Recoleta, y pequeñas notas más específicas sobre algunas de las misiones y los misioneros recoletos.

Datos y números

En 2018 había **1.109 territorios de misión** en cuatro continentes: **1/3** de la Iglesia es territorio de misión, y en ellos se celebra **uno de cada tres bautismos**. Además, en las misiones hay el **doble** de **fieles por sacerdote** que en el resto del mundo.

En cuanto a los misioneros, es casi imposible **cuantificarlos**. Sabemos que, por ejemplo, **12.000 españoles**, entre obispos, sacerdotes, religiosos, religiosas o laicos, están en algún territorio de misión. Otros muchos que no están en esa cifra dedican algún tiempo al voluntariado *(salud, educación, infraestructuras, etc.)* en misiones.

Por último, es importante decir que en el periodo 2000-2017, **fueron asesinados 447 misioneros**.

Historia misionera de la Familia Agustino-Recoleta

Los primeros **Agustinos Recoletos** soñaban con predicar el Evangelio en las misiones y así lo solicitaron. Les fue concedido en **1605**, solo 17 años después de su fundación.

Así, desde ese año hasta **1898** más de **1.500** agustinos recoletos fueron a **Filipinas**. Cuatro de ellos lograron misionar en **Japón** (1623-1634). Fueron martirizados junto a muchos de los fieles que bautizaron, entre ellos tres japoneses que llegaron a ser religiosos y muchos miembros de la **Fraternidad Seglar**. Todo se truncó con la persecución del Cristianismo.

A partir de **1662** se despierta el espíritu misionero en los Agustinos Recoletos en **Colombia**, misiones existentes hasta hoy.

Tras la expulsión de los misioneros religiosos en **Filipinas** en **1898**, se abrieron nuevos campos por toda **América**.

En los años 20 del siglo XX se confía a los **Agustinos Recoletos** las misiones de **Kweiteh**, China (1924); **Tumaco**, Colombia (1927); y en Brasil, **Lábrea**, Amazonas (1925) y **Marajó**, Pará (1928).

Tras el **Vaticano II** y en medio de una gran expansión, los **Agustinos Recoletos** abren las misiones de **Chota**, Perú (1963); **Bocas del Toro**, Panamá (1963); **Kaohsiung**, Taiwán (1963); **Madera**, México (1966); y **Sarapiquí**, Costa Rica (1977).

En 1996 se abre la primera misión africana de la historia de la Orden, **Kamabai-Kamalo**, Sierra Leona; en 2018 se abre en **Cuba** y en 2019 la primera comunidad en Indonesia, en la Diócesis de **Pontianak**.

Las monjas **agustinas recoletas contemplativas**, en los últimos años, han abierto monasterios en lugares de misión, como en **Kenia**.

Por su parte, las **Congregaciones femeninas** de la **Familia Agustino-Recoleta** han sido misioneras desde su fundación: todas ellas nacieron en un verdadero contexto misionero.

Misioneros hoy

En torno al **40%** de los agustinos recoletos viven y trabajan fuera de su país de origen. Del otro **60%**, un número significativo ha regresado para cuidar su salud o vivir en mejores condiciones como adultos mayores tras haber servido lejos mientras lo permitieron las circunstancias. También hay religiosos originarios de los países donde está la misión en que trabajan.

Propiamente en territorios de misión, trabajan alrededor del **6%** de los religiosos. Debe tenerse en

En verde, los países donde está la Familia Agustino-Recoleta y año de llegada.

En marrón, misiones históricas de los Agustinos Recoletos, sin presencia actual.

En azul, misiones actuales y proyectos de frontera de los Agustinos Recoletos.



cuenta que, además de misiones, la Orden tiene ministerios parroquiales, educativos, centros de formación y ministerios que, sin estar en territorios de misión, tienen como función principal **proyectos sociales de frontera**.

Los Agustinos Recoletos tienen como desafío compartir espiritualidad y misión con los **seglares**. La participación de laicos como misioneros es todavía escasa. Su labor no está muy vinculada a la evangelización directa, sino más bien al compromiso social y de solidaridad, y suele ser de caracter temporal, mediante la figura del **voluntariado**.

misionera o no es Iglesia

Casanare, Colombia

Nicasio Balisa y **Santos Ballesteros** sirven de ejemplo de la sencillez y entrega de tantos misioneros. Ballesteros hacía adobes para edificar un templo cuando supo que había sido elegido obispo de **Casanare**. Cruzó la pampa en multitud de ocasiones sin doblegar su afabilidad ni por lo pesado de la cabalgadura, ni por las tempestades o el sol canicular.

Kweiteh, China

Hay aquí multitud de testimonios de los misioneros llegados desde España, dos de ellos en proceso de canonización (**Esperanza Ayerbe** y **Mariano Gazpio**) y de los religiosos chinos, de entre los que recordamos a los obispos **José Wang** y **Nicolás She**, que mantuvieron viva la misión hasta hoy; o a los que fallecieron en **campos de trabajos forzados** (págs. 6 y 7).

Palawan, Filipinas

"He visitado todas las islas e islotes con población… Ha sido una visita llena de consuelos espirituales y de bendiciones del Cielo, que hacían olvidar las molestias, penalidades, privaciones, sustos y todos los malos ratos de esta clase de viajes, por estos mares de ordinario alborotados y sin disponer, con frecuencia, ni aun de lo más necesario para comer y dormir. Pero, todo ha estado compensado con las satisfacciones que en la visita hemos encontrado".

Victoriano Román, OAR, a Propaganda Fide (Roma), en 1926.

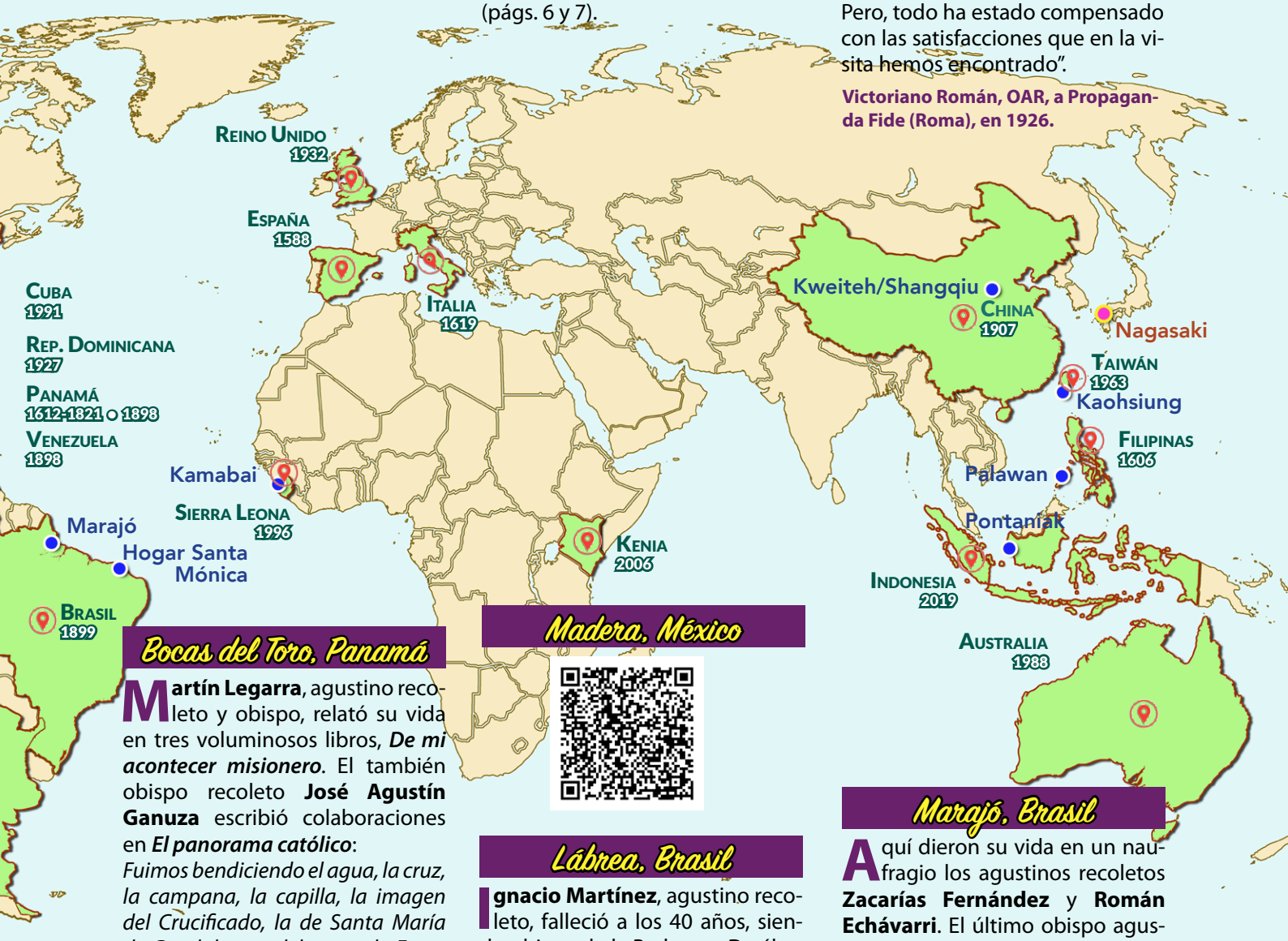

Bocas del Toro, Panamá

Martín Legarra, agustino recoleto y obispo, relató su vida en tres voluminosos libros, ***De mi acontecer misionero***. El también obispo recoleto **José Agustín Ganuza** escribió colaboraciones en ***El panorama católico***:

Fuimos bendiciendo el agua, la cruz, la campana, la capilla, la imagen del Crucificado, la de Santa María de Guadalupe, celebramos la Eucaristía… La comida fue abundante, signo de las abundantes bendiciones de Dios. Después del mediodía iniciamos el regreso, que el camino era largo y aún habíamos de visitar a un catequista enfermo. ¡Habíamos vivido la Fiesta del Señor en su pueblo!"

Madera, México

Lábrea, Brasil

Ignacio Martínez, agustino recoleto, falleció a los 40 años, siendo obispo de la Prelatura. De él es este poema:

¡Santo es vivir la vida misionando,
y el Purús navegando,
en procura de almas para Dios!
Nunca en nada mejor pudo emplearse
la vida y acabarse,
que luchando y muriendo por Jesús.

Marajó, Brasil

Aquí dieron su vida en un naufragio los agustinos recoletos **Zacarías Fernández** y **Román Echávarri**. El último obispo agustino recoleto, **José Luis Azcona**, está amenazado de muerte por los que atentan contra la dignidad humana: *Creo que sufrir por el otro, con los otros, sufrir por la justicia, sufrir por el amor a los otros, es hacerse un hombre. Abandonar ese camino está siendo el fin de la humanidad.*

“En China hasta los catecúmenos anunciaban

El agustino recoleto José Manuel Romero (Madrid, España, 1972) es doctor en Misionología y especialista en la historia y actualidad de la misión de Kweiteh/Shangqiu de China. Los primeros 35 años de esta misión son un ejemplo de celo y ardor misionero; y tras más de tres décadas de aislamiento, hoy continúa siendo un centro de irradiación misionera.

La **Familia Agustino-Recoleta** puede encontrar en su historia en **China** un **ejemplo y estímulo** para responder al llamamiento del Papa **Francisco** en este **Mes Misionero**. La propuesta es poner de relieve la actualidad de la *Maximum Illud* de **Benedicto XV** y su mensaje, actualizado en el documento programático del actual pontificado, la *Evangelii Gaudium*.

Celo y santidad de vida

Se destaca así la importancia del **celo** y la **santidad de vida** para la eficacia del apostolado, y la necesidad de dar una **nueva impronta evangélica** a la misión de la Iglesia.

Teniendo en mente estas líneas, el ejemplo de los **Agustinos Recoletos** en **Kweiteh** (hoy **Shangqiu**) es **significativo** para desarrollar la misión con renovada **pasión**.

La misión de **China** refleja ese **celo apostólico** y **santidad de vida** en sus religiosos y religiosas, de cualidad **moral y espiritual** sobresaliente. Y esta fue la clave de los **frutos** de esa misión: su equilibrio y armonía entre *vida de oración*, *convivencia fraterna* y *apostolado*.

Santidad sinfónica

El éxito de este equipo misional, con las limitaciones propias de lo humano, se debió a que estuvo bien provisto, de forma equilibrada y armónica, de diversos **carismas y dones**: cada misionero y misionera, en su oficio, contribuía al bien común y orgánico de la misión. Podríamos hablar incluso de una **santidad sinfónica**.

El papa **Francisco** llama a una evangelización renovada a todos y cada uno de los cristianos desde la conciencia de ser **discípulos misioneros**. En **China** los agentes de pastoral tuvieron conciencia profunda de ello y **cultivaron el espíritu misional** inherente a la condición cristiana, reflejado hasta en el título de la revista que fundaron: ***Todos Misioneros***.



¡¡¡TODOS MISIONEROS!!!

He ahí el título de la Revista Misionera, que tienen el atrevimiento de presentarte hoy estos Recoletos de Honan. El por qué de su aparición ante el público, público curioso y refinado, no puede ser más sencillo: los Recoletos vinieron a este rincón de la provincia de Honan hace cuatro años a predicar la Religión del Crucificado, desconocida de estos paganos y, como la experiencia acumulada en sus correrías apostólicas les demostrara lo ineficaz de ciertos procedimientos, cuando no van acompañados del auxilio de la gracia de Dios nuestro Señor, quisieron ponerlo en conocimiento de tu persona, lector amable, para implorar tu auxilio. No viendo otro medio de entablar relaciones contigo que la publicación de estas líneas que hoy ponen en tus manos, a ello se lanzaron, decididos y animosos, tras larga y madura deliberación.

No nos hemos cuidado mucho de los arreos exteriores con que hemos de hacerte la visita mensual, que desde hoy te anunciamos. Venimos a mover tu corazón y a solicitar tu ayuda para ganar almas y dar gloria a Dios nuestro Señor, y no hay cosa más desgraciada, además de tan ineficaz, cuando se trata de las cosas sobrenaturales, como las retóricas y la palabrería.

A fuerza de rodar por estas tierras y sondear en los abismos de estas almas, oscurecidas por las sombras del error, hemos sacado la consecuencia firme, como robustecida por la experiencia de todos los días, de que en la obra misericordiosa que traemos entre manos,

Los Misioneros repartiendo ropas llegados de España y de Filipinas, y cómo las personas que las remitieron cooperan también en cierto modo a la evangelización de las almas.

Laicos misioneros

Además, los religiosos exhortaban a los fieles a que **atrajesen a sus familiares y vecinos** a la Iglesia. Muchos ni siquiera necesitaban ese impulso, porque ya de catecúmenos, antes de su bautismo, por la **belleza del Evangelio** y por la **fuerza del amor** que había nacido en ellos, eran **evangelizadores de corazón**, daban testimonio gozoso de su conversión y comunicaban con entusiasmo las verdades de la fe que conocían por primera vez.

Reflejo de ello son los abundantes ejemplos entre las niñas de la **Santa Infancia** que, abandonadas por sus familias, habían sido acogidas por las fundadoras de las **Misioneras Agustinas Recoletas**; y los de no pocos cristianos de toda edad y condición que se recogen en las páginas de ***Todos Misioneros***.

Esta **conciencia misional** en los laicos partía del gran empeño puesto por los religiosos en la **Escuela de catequistas**.

Espiritualidad misionera

Para el papa **Francisco**, la iniciativa y el primado de la acción misional son siempre de **Dios** (*EG* 4). Los misioneros de China se sabían **instrumentos**, como comunidad y como individuos; así lo vivían en la oración, los sacramentos y en el prójimo al que servían.

La experiencia cristiana nace del **encuentro** con un acontecimiento, con una Persona, **Jesús**, que da un nuevo horizonte y una orientación decisiva a la vida (*EG* 7), experiencia de intimidad itinerante, de feliz amistad, de comunión misionera (cf. *EG* 23). Este encuentro produjo el fervor y dinamismo apostólico de **misioneros** y **laicos** en **China**.

Al estilo recoleto

Los misioneros vivieron esta experiencia fontal desde el **carisma agustino recoleto**, junto con una espiritualidad **Cristocéntrica** enraizada en la devoción al **Corazón de Jesús**, abierto en la cruz y sediento de amor. Entendieron la evangelización como manifestación al pueblo de ese **Corazón lleno y sediento de amor** que les invita a entrar en comunión con ÉI.

Para el papa **Francisco** la acción evangelizadora debe llevar consigo el **estilo de Jesús**: el rostro, el gesto, los ojos y la mirada, el oído, la boca y la voz sirven para acercar al otro lo que **de más profundo** hay en la persona: el corazón, los sentimientos, el alma, la mente; y, a través de ellos, desvelar el rostro y el corazón de **Cristo**.

El que vive en las **periferias existenciales**, alejado de Dios, es objeto del **amor del misionero**, que porta y manifiesta el amor misericordioso del Buen Samaritano. La misión de la Iglesia prolonga la obra redentora de Jesús.

la belleza del Evangelio y la fuerza del amor"



El agustino recoleto Pedro Colomo atiende a una mujer enferma con la ayuda de dos religiosas chinas.

Frailes y religiosas se presentaban con **cercanía, solidaridad y humildad**, buscando conectar con la **realidad** del otro, conociendo y comprendiendo sus preocupaciones, acompañándolo codo con codo, cautivándolo con su vida auténtica, gozosa, cristiana; proponiendo, transmitiendo y compartiendo la propia experiencia de fe.

Entablaban un **diálogo personal** entre corazones, donde anunciaban con valentía la **Buena Noticia** llena de esperanza, el amor de un Dios que trae el Reino en Jesús, un Reino que se promete a los pobres como bienaventuranza de Amor, que da y lleva a la Vida Eterna, que se acoge con la fe y la conversión.

Niñas de la Santa Infancia atendidas por una de las monjas.



El toque femenino

La labor evangelizadora femenina fue encomiable, llena de **celo e intrepidez**, de amor y de ternura. La presencia y acción de las religiosas fue bálsamo en medio de los inmensos sufrimientos del pueblo.

Llamaban a uno de sus ministerios ***Por los cuerpos a las almas***, una prolongación del servicio médico del agustino recoleto **Pedro Colomo** en el dispensario fundado por la Misión. Las religiosas distribuían las **medicinas** que les abrían tantas puertas para llevar el consuelo de la salud y de la fe.

Incluso les franquearon las puertas de las **cárceles** y vencieron la dureza e incomprensión de los detenidos con cariño empapado de ternura y delicadeza.

Con los desheredados

Por su gran sensibilidad con los **desfavorecidos y enfermos**, muchos encontraron en sus gestos de amor el mayor testimonio de la verdad del Evangelio.

La guerra chino-japonesa produjo millares de **refugiados**, acogidos con generosidad por los religiosos en sus centros de misión. Tras la ocupación japonesa, miles de personas **perdieron todo**. La Misión desplegó su servicio de acogida y sustento.

Fue una época donde los **catecumenados** recién abiertos daban frutos espectaculares e inesperados de conversiones, impactadas las personas por el mensaje de la Buena Noticia de las Bienaventuranzas, no solo escuchado en la predicación, sino vivido en la experiencia del **amor cristiano heroico** en aquel contexto de guerra y violencia generalizada.

El gozo del Evangelio

La acción de la **Familia Agustino-Recoleta** en **China** se resume con las famosas expresiones coloquiales del papa **Francisco**: sacerdotes *con olor a oveja* y *corazón misericordioso*; religiosas con *corazón de madre*; ancianos y niños, mujeres y jóvenes *haciendo lío* entre los suyos; una *Iglesia en salida*, abierta a todos, que camina con el pueblo, *hospital de campaña* en medio del campo de batalla y de las miserias; *pobre y para los pobres*, presente en las *periferias existenciales* y contra la *mentalidad del descarte*, que volcó su amor sobre los despreciados y las víctimas de la violencia.

Testimonios de vida, fortaleza y entrega

A partir de 1952 fueron expulsados de China todos los misioneros extranjeros. Entonces comienza a escribirse una de las páginas más hermosas de fidelidad al Evangelio en la Recolección Agustiniana. Los religiosos agustinos recoletos chinos, acrisolados en mil y una pruebas, se mantuvieron firmes en la persecución. Algunos murieron de agotamiento en campos de concentración; otros lograron mantener viva la misión hasta nuestros días.

Fray José Shan

- Primer agustino recoleto y primer sacerdote chino.
- Fue vicario general de la Diócesis tras la expulsión de los misioneros españoles.
- Acusado de espionaje, estuvo en prisión durante dos años y quince años más en trabajos forzados. Después fue obligado a trabajar recogiendo estiércol de los caminos.
- Murió de hambre en 1975.



Fray Gregorio Li



- Fue director de Primaria en la escuela de la misión.
- Para no adherirse a la Iglesia patriótica vivió en la clandestinidad, sin ejercer el ministerio.
- En 1958 fue condenado a 15 años de trabajos forzados.
- Murió en marzo de 1980.

Fray José She

- Entre marzo y junio de 1951 fue encarcelado acusado de ser del partido nacionalista.
- Dijo: *un buen sacerdote si no está en la iglesia, está en la cárcel.*
- Condenado a arresto domiciliario, en 1955 es encarcelado por dos años y después condenado a trabajos "correctivos". Tres años después murió.

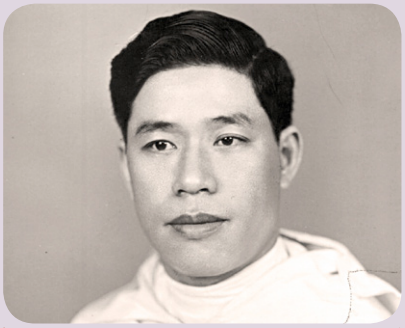



Misioneros agustinos recoletos y seminaristas chinos.

Fray Lucas Yuo

- Era encargado de la guardería en Chutsi.
- Primero sufrió arresto domiciliario con continuas amenazas.
- En 1955, arrestado al ser acusado de contrarrevolucionario, fue condenado a dos años en prisión y después a trabajos forzados en las minas de la región de Qinghao.



- Murió de hambre y frío en 1958.



Fray Pedro Kuo

- Trabajó en Shanghái como viceprocurador y párroco.
- Encarcelado en agosto de 1953 por sedición, fue sometido a continuas sesiones de adoctrinamiento a las que jamás prestó atención.
- El 8 de septiembre de 1955 fue detenido por "anticomunista" y "espía del Vaticano", entre otros cargos.
- Coincidió con fray Lucas Yuo en la mina de Qinghao. Nunca hablaron entre ellos para no ser separados. Una sonrisa les bastaba para comunicarse y sentirse comunidad. Murió en 1958 por hambre y fatiga.

hasta la muerte tras el telón de bambú

Fray José Wang



- Fue arrestado varias veces. La primera vez, en 1951, condenado a tres meses. La segunda, en 1955, condenado a 10 años. La tercera vez, en 1968, fue condenado a otros 10 años.
- Los fieles de su diócesis dicen que ha pasado en prisión más de 20 años. Al menos tres de ellos, los pasó con los tobillos engrilletados.
- Para estas condenas fue acusado de acudir frecuentemente a confesarse. Intentaron sin éxito que repitiese públicamente su diálogo con el confesor.
- A fuerza de esfuerzo alimentado por una infatigable esperanza logró restaurar la Diócesis de Hezé, vecina de la Kweiteh/Shangqiu.
- En 1996 fue nombrado obispo de esta Diócesis, tarea en la que sirvió a la Iglesia hasta su fallecimiento el 26 de julio de 2004. Dedicaba diez meses al año a visitar toda la Diócesis sirviéndose de una bicicleta.

Fray Nicolás Shi





- Entre 1948 y 1957 trabajó en la parroquia de Chutsi, junto a la estación de tren, dentro de la misión de Kweiteh. Desde 1955 fue vicario episcopal.
- Acusado de *burgués derechista*, durante tres años estuvo condenado a trabajos forzados en una fábrica de ladrillos en condiciones infrahumanas.
- Después, y durante 32 años, vivió con su madre —era hijo único— ejerciendo el sacerdocio en secreto y bajo tapaderas, como el servicio de oftalmología del hospital o la enseñanza de inglés.
- En 1987 se jubila y se dedica íntegramente al servicio pastoral en Shangqiu.
- Consiguió el respeto de sus perseguidores, reconstruyó la Diócesis Católica de Shangqiu, recuperó sus edificios, promovió la vida religiosa femenina y masculina y retomó la relación con los Agustinos Recoletos de fuera de China.
- En 1991 es consagrado obispo de la Diócesis de Shangqiu, heredera directa de la misión de Kweiteh. Falleció el 16 de septiembre de 2009 rodeado de una extensa Familia Agustino-Recoleta que él mismo había reinstaurado con abundantes frutos vocacionales para la vida consagrada y sacerdotal *(foto, abajo)*.
- Su carácter pausado y reflexivo, así como su fe profunda e inquebrantable, le permitieron, en medio de tanta adversidad, lograr una estructura diocesana y sentar las bases de la actual presencia de los Agustinos Recoletos en China.



Un año misionero



La **Provincia de San Nicolás de Tolentino** ha querido sumarse de una manera especial al **Mes Misionero Extraordinario** de octubre de 2019 propuesto por el Papa **Francisco** con una serie de **actividades y eventos** que tendrán lugar durante todo el **curso pastoral 2019-2020** recién comenzado.

Así, se ha nombrado un **Equipo de Animación Misionera** que trabajará para que en todos los ministerios se tenga en cuenta el especial **caracter misionero del carisma** agustino recoleto. Se ha organizado una **exposición misional** y se publican **nuevos contenidos** (reportajes, entrevistas, testimonios, estudios) apropiados para la página web ***agustinosrecoletos.org*** y para las Redes Sociales.

La Provincia hará además un especial esfuerzo para contar con **nuevos audiovisuales** que permitan conocer más y mejor las misiones, los misioneros, sus tareas socioevangelizadoras y la vida de las personas que viven en esas misiones y trabajan codo con codo con los misioneros.

ONGD La Esperanza

La **ONGD La Esperanza**, miembro de la Red Solidaria Internacional Agustino-Recoleta **ARCORES**, acaba de estrenar vídeo institucional, aprovechando el contexto de su 25º aniversario. El vídeo, de hecho, recoge algunas de las intervenciones que tuvieron lugar en la fiesta de aniversario, así como la historia y actualidad de esta organización que ayuda a las misiones y obras sociales de los Agustinos Recoletos en todo el mundo.



Una exposición de santo Tomás de Villanueva recorre España

La **Familia Agustiniana** en **España** ha querido promocionar, apoyar y dar difusión a la petición hecha a la Santa Sede por la Conferencia Episcopal Española de que **Tomás de Villanueva**, el santo obispo agustino, sea reconocido y declarado "**Doctor de la Iglesia**".

La figura de este santo del siglo XVI vuelve a la actualidad gracias a sus dos grandes ejemplos vitales: su **caridad social** con los más desfavorecidos y las minorías; y su profunda **doctrina**, de la que se nutría esa caridad social para convertirse en algo completamente necesario, ineludible y evangelizador.

Una **exposición** recorre diversas comunidades y ministerios de los **Agustinos** y de los **Agustinos Recoletos**. Puedes visitarla según este calendario:

Hasta el 23 de septiembre:
Fuenllana (Ciudad Real).
24 al 29 de septiembre:
Madrid, parroquia de Santa Rita (Gaztambide 77 - Metro Islas Filipinas).
Del 30 de septiembre al 12 de octubre:
Ciudad Real, Obispado.
Del 14 al 20 de octubre:
León, Colegio San José.
Del 21 al 27 de octubre:
León, Colegio del Buen Consejo.
Del 28 de octubre al 11 de noviembre:
Valladolid, Estudio Teológico.
Del 12 al 22 de noviembre:
Valencia,
Colegio Santo Tomás de Villanueva.
Del 23 al 30 de noviembre:
Alicante, Colegio San Agustín.
Del 01 al 15 de diciembre:
Valencia, Universidad Católica.
Del 10 al 18 de febrero de 2020:
Calahorra (La Rioja), Colegio San Agustín.

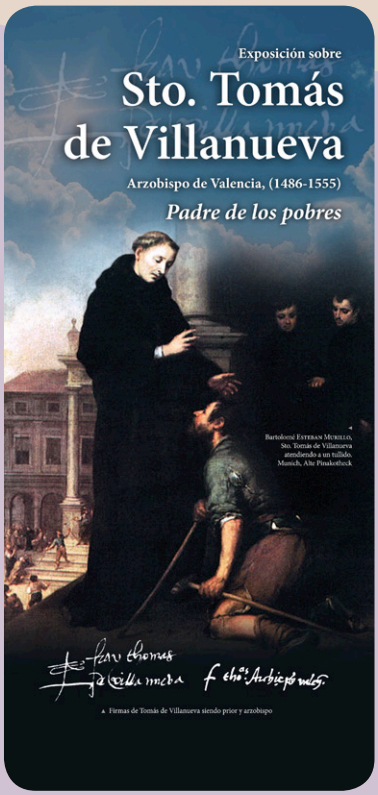

Imprime: Campillo Nevado • Depósito Legal: M-10324/1986
agustinos recoletos
provincia de san nicolás de tolentino
Contacto: publicaciones@agustinosrecoletos.org