Canta y camina
Núm. 176 • May - Jun 2024

La Iglesia ha de pasar de considerar los Medios de Comunicación Social (MCS) y la Inteligencia Artificial (IA) como meras herramientas para su misión evangelizadora a evangelizar la nueva cultura digital y que se sume a la defensa de la dignidad humana y la mejora de la convivencia.

Evangelizar los MCS y la IA

La postura de la **Iglesia** respecto a los **MCS** y la **IA** ha sido de acogida y de aliento para servirse de estas herramientas y estar presentes en ellas de forma creativa y dinámica, buscando una más eficiente evangelización, misión primera recibida del Maestro. También ha buscado concienciar y denunciar los riesgos que entraña su uso irresponsable.

El papa **Francisco** ha puesto el acento en **fomentar la cultura del encuentro** frente al **individualismo** y el **desentendimiento**; en extender estas herramientas a **todos** y acabar con las enormes **desigualdades**; llama a la Iglesia a hacerse la encontradiza en las "**calles digitales**"; alza la voz contra la **falsedad** y la **mentira** y el peligro de perder lo más específico de la humanidad: su **libertad**, su **singularidad**, su afectividad relacional; y anima a ser comunicadores de buenas noticias, en especial de la "Buena Noticia", **Jesucristo**.



El pasado 12 de mayo, 58ª Jornada Mundial de las Comunicaciones Sociales, **Francisco** publicó su mensaje ***Inteligencia artificial y sabiduría del corazón para una comunicación plenamente humana***. Además de los valores positivos de la **IA**, el Papa habla de los atentados contra la verdad que socavan las relaciones auténticas y la confianza mutua. Por ello, **denuncia sin miedo** la contaminación cognitiva, las informaciones e imágenes verosímiles pero falsas o falaces, la simulación audiovisual, la desinformación y cualquier uso contra la paz y la convivencia.

Ante este panorama de la **posverdad**, tan deshumanizante, que cala insensible y sibilinamente, **Francisco** apela a que todos nos guiemos por la "sabiduría del corazón", una expresión que nos retrotrae directamente al **pensamiento agustiniano**.

De hecho, el carisma de la **Familia Agustino-Recoleta** no puede estar más en consonancia con esta postura eclesial. Frente al afán **disgregador** e **individualista**, queremos fomentar la **comunión** con el valor de la comunidad y el trabajo en equipo; frente a un oscurecimiento y minusvaloración de la verdad a favor del **relato**, proponemos la **reflexión**, la **interioridad** y la búsqueda incansable de la **verdad**.

Debemos estar presentes en el continente digital para proponer este carisma, **gritar la verdad**, salir en defensa de los **excluidos** y más **vulnerables**, y transitar por las calles digitales para ofrecer **esperanza** y **buenas noticias**, pero sobre todo pregonar la Buena Noticia de **Jesucristo**, liberador y salvador.

En este número de *Canta y Camina* puedes ver la **apuesta** que nuestra **Familia Agustino-Recoleta** ha hecho a favor de la comunicación a partir de nuestros propios **valores carismáticos** y con una **misión**: la evangelización **a través de** los medios y **de** los mismos medios, mediante la comunión, la acogida, la verdad, la defensa de la dignidad humana, de la convivencia, de la paz y de la justicia social.

Avgvstinvs: de familia y carismática



Fray Enrique Gómez (Béjar, Salamanca, España, 1973) coordina las publicaciones en papel (revistas y libros) de los Agustinos Recoletos y nos presenta la tarea y objetivos de la editorial de esta familia religiosa, Avgvstinvs.

La **Editorial Avgvstinvs** nació a la sombra de la revista académica del mismo nombre, centrada desde **1956** en la vida, obra e influjo de **Agustín de Hipona**. La Editorial se propuso como canal de investigación y divulgación agustiniana y su primera colección, también llamada *Avgvstinvs*, tuvo 13 volúmenes.

Es un cauce de publicación de **tesis** y **ensayos**, de la **historia**, **espiritualidad** y **proyectos** de la **Familia Agustino-Recoleta**, aunque se ha abierto a **nuevos objetivos**. En 2022 renovó su **imagen** y sus **diseños**.

Aunque algunas **librerías** distribuyen sus obras, la mayoría se envían previa petición desde la sede en **Madrid**. Tiene, además, un acuerdo con **Ciudad Nueva** para coeditar y distribuir obras agustinianas en la colección *Estudios Patrísticos*.

Avgvstinvs publica **siete colecciones** propias y otras obras fuera de colección.

Lámparas ardientes

Las tres primeras colecciones que presentamos tratan sobre personajes de la **Familia Agustiniana** en formato divulgativo, leve, atractivo y ágil: biografía, antología de textos y síntesis cronológica, completadas con mapas y gráficos.

La colección pionera de estas tres es ***Lámparas ardientes***, dedicada a quienes se han destacado por su experiencia de Dios, sus dotes de gobierno, su agudeza intelectual, su afán apostólico… Algunos están a las puertas de la beatificación.

Son, hasta ahora, 18 protagonistas; el dedicado a **Mariano Gazpio** llega ya a su cuarta edición, y el de **Toribio Minguella** contó con gran repercusión en **La Rioja**.

Testigos del Reino

Centrada en nuestros hermanos beatificados o canonizados, esta colección, con gran eco entre el público, recoge el guante de la antigua *Nuestros santos agustinos*. Hasta ahora son cinco volúmenes, siendo los más solicitados los dedicados a **Tomás de Villanueva**, **Anselmo Polanco** y **Esteban Bellesini**. Al interés por ellos de la **Familia Agustiniana** se suma el de **regiones**, **diócesis** o **santuarios** ligados a cada protagonista.

Amigos de Dios

Tiene un único volumen publicado a instancias de las **Agustinas del Amparo**, tras la declaración de las virtudes heroicas de su fundador, **Sebastián Gili Vives**, con gran acogida en **Baleares**.

Varia

Esta colección es la continuadora de las antiguas *Biblioteca agustiniana* y *Studia*, auspiciadas por los **Institutos de Agustinología** y de **Espiritualidad e Historia** de la Orden. Son libros de envergadura, con una edición cuidada, formato grande, lomo cosido y cubierta con solapas. Tiene dos secciones: *Fuentes e historia* —de interés para archivos y bibliotecas—y *Pastoral y Espiritualidad* —más para el gran público—. Se piensa sumar las secciones de *Teología* y *Pedagogía*.

Peregrinos

Da cabida al material de formación de las **Fraternidades Seglares Agustino-Recoletas**, incluyendo la *Regla de vida*, *Estatutos*, *Oracional y Ritual* y los materiales de trabajo.

Historia OAR

La *Historia general de los Agustinos Recoletos* de **Ángel Martínez Cuesta** llega hasta el primer tomo del volumen III (1898-1948). Es una obra metódica, selectiva, muy cuidada, cubierta de cartoné y volúmenes de grosor considerable.

Cuadernos de Recolección

Cuenta con 19 libros centrados en la historia y espiritualidad de los Agustinos Recoletos.

Formatos digitales

Difundimos como libro electrónico *Nuestros santos agustinos* y algunas *Lámparas ardientes* a través de la plataforma Amazon y en formato kindle *(abajo, QR)*.



En la Red al estilo recoleto

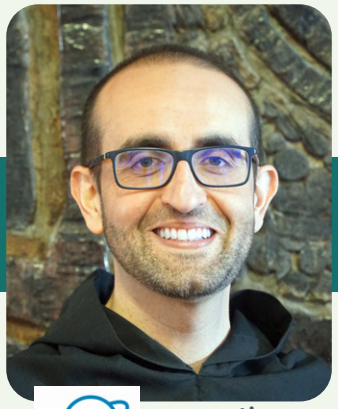

Fray Antonio Carrón (Madrid, España, 1980) es el encargado de las publicaciones electrónicas de los Agustinos Recoletos, coordinador de la Comisión de Comunicación y Evangelización Digital y de la Oficina de Comunicación.

agustinosrecoletos.com

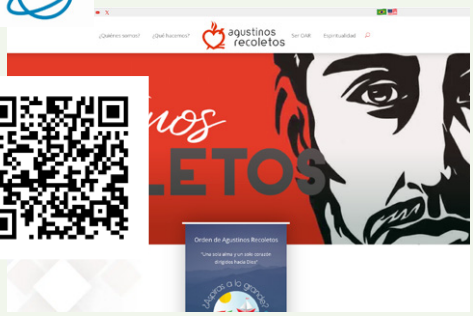

@oarecoletos

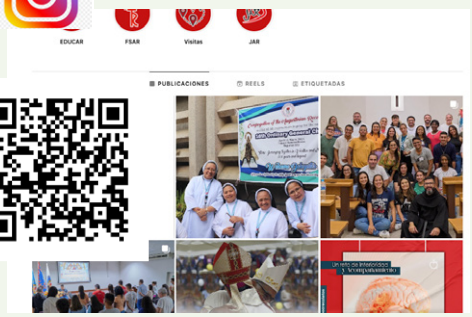

@oarecoletos



@agustinosrecoletos

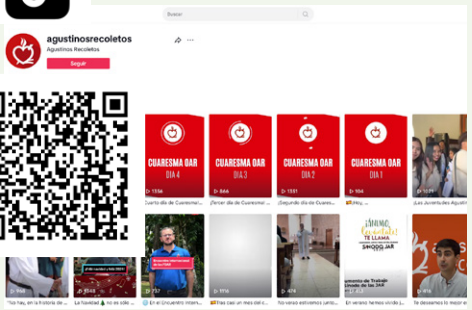

@AgustinosRecoletosOAR

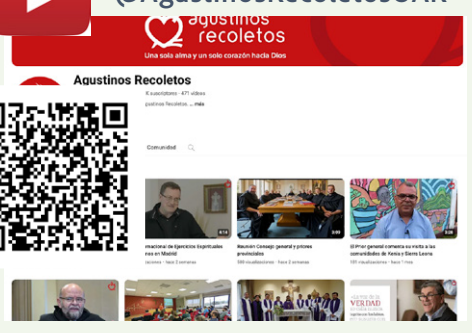

La **comunicación** es el vehículo principal a través del cual la Iglesia transmite el mensaje del **Evangelio** al **mundo**. Desde la predicación y la catequesis en las parroquias, la enseñanza religiosa escolar, o la difusión de contenidos a través de las nuevas plataformas digitales, la comunicación desempeña un papel crucial en la **evangelización**.

Desde hace años, los **Agustinos Recoletos** impulsan un proyecto de comunicación que busca mostrar al mundo **quiénes somos y lo que hacemos** y, a la vez, facilitar el **vínculo** entre quienes formamos parte de la **Familia Agustino-Recoleta**.

Pero no nos conformamos con ello, sino que buscamos llegar a **tocar vidas**, también por medio de entornos digitales, presentando la persona de **Jesús** y la riqueza del **carisma agustino recoleto**.

Este es el gran reto de la **evangelización *online*** que el último Capítulo General pidió asumir, y en el que estamos embarcados.

El papa **Francisco** se ha hecho eco en numerosas ocasiones del gran reto que supone hoy el impacto de los **nuevos entornos digitales**, especialmente las redes sociales:

> *"La red constituye una ocasión para favorecer el encuentro con los demás, pero puede también potenciar nuestro autoaislamiento, como una telaraña que atrapa". (Jornada mundial de las comunicaciones sociales 2019).*

La Familia Agustino-Recoleta, en consonancia con la Iglesia, quiere crear comunión en este contexto, llevando a cabo una comunicación *"por personas para personas" (Mensaje para la 52ª Jornada mundial de las comunicaciones sociales*, 2018).

Para esta misión es importante considerar los **fundamentos**, que no pueden ser otros que los **valores** que nos definen: búsqueda de la Verdad, trascendencia, comunidad, interioridad, misión, justicia y compromiso social, a lo cual debemos añadir elementos que nos permitan **dialogar** hoy con el mundo, como la transparencia, la confianza, lo audiovisual y la interactividad, etc.

El actual proyecto de **evangelización *online*** se concreta en varias direcciones:

- producción de contenidos audiovisuales basados en **experiencias personales** y la **actualidad de la Orden**;
- contenidos **formativos** online, por medio de la Escuela de formación *In Imum Cordis*;
- **interacción** personal en redes sociales con los usuarios que nos siguen y otros que se interesan por los contenidos que publicamos;
- contenidos de **animación y discernimiento vocacional** desde el proyecto ***Inquietar***;
- conexión entre las diversas redes de comunicación digital de la **Familia** (provincias, organismos, instituciones, personas);
- puesta en marcha de nuevos **proyectos de diálogo y presencia** en entornos digitales, como el espacio *Diálogos de Casiciaco* o proyectos de gamificación e integración de inteligencia artificial para descubrir a **san Agustín**.

A día de hoy, la Orden está presente por medio de la página web **agustinosrecoletos.com** y también en las redes sociales *Facebook*, *Instagram*, *X* (anteriormente *Twitter*), *Tiktok*, *Youtube* y *LinkedIn*.

El reto de una presencia evangelizadora *online* hoy es grande, pero el **trabajo de comunión** sigue dando frutos. Y en ello seguiremos, caminando juntos.

Canta y camina

Diez años de presencia virtual en el mundo del dolor

La página “San Ezequiel Moreno. Centro Virtual de Oración por los enfermos” es una iniciativa en la red social Facebook que cumplirá en breve diez años de experiencia. Se trata de una comunidad virtual de apoyo a los enfermos y sus familias, especialmente los afectados por el cáncer.

El 14 de septiembre de 2014 se inauguró este espacio de **atención humana y espiritual** para personas **enfermas**, sus **familias** y **acompañantes**.

Unir, acompañar, animar, orar, dialogar

El **Centro de oración** aprovecha las herramientas **virtuales** para generar **cercanía y acogida** aun en la **distancia** y compartir una **oración** que se convierte en **comunitaria** aunque se haga desde la **intimidad** del orante; quiere, además:

- Abrir un horizonte de **esperanza y sentido** frente a las heridas de la vida o de la enfermedad.
- **Acompañar** espiritualmente a quienes lo requieran.
- Ser punto de **encuentro** para enfermos, familiares, cuidadores, profesionales.
- Aumentar los espacios y ámbitos de la **pastoral de la salud**.
- Fomentar la **oración de y por los enfermos**, sumando el vigor contemplativo de los monasterios de **Agustinas Recoletas**.
- Ser un foro de **diálogo universal** (creyentes, agnósticos o indiferentes): el dolor y la enfermedad no hacen distinciones.

En el centro del carisma agustino y recoleto

Nacida en el **entorno agustino recoleto**, esta página responde a la entraña misma del carisma de esta familia religiosa.

San **Agustín** (354-430) en la *Regla* establece que los valores **comunes** prevalecen sobre los **individuales**; pero esta máxima se modera con los **enfermos**: merecen especial cuidado y les concede todas las **facilidades** para su recuperación.

En el libro *Forma de vivir* (1589), carta fundacional de la **Recolección agustiniana**, se subraya con fuerza la **austeridad e igualdad**; pero, para los enfermos, se indica:

> *“Ni ha de haber escasez ni pobreza, ni cosa que excuse ni a los priores ni a los súbditos para no tratarlos con todo regalo, considerando que regalan y sirven a Dios en ello”.*

Esto se ha traducido en las *Constituciones* actuales con la expresión de que los enfermos son el *“**tesoro de la comunidad**”*. Este espíritu del carisma recoleto se debe llevar a toda actividad social y pastoral.



Ezequiel y el crisol del dolor

San **Ezequiel Moreno** (1848-1906), agustino recoleto, **da nombre a este sitio**, que promueve por ello contenidos sobre su vida y espiritualidad y lo propone como **intercesor** de los enfermos.

Tuvo una intensa vida que le llevó de misión a **Filipinas**, a formar misioneros en **España**, a rehabilitar la vida religiosa agustino-recoleta en **Colombia** y, finalmente, servir a la Iglesia como **obispo** en este último país, en **Casanare** y **Pasto**.

Herido por un cáncer palatino-nasal y aconsejado por su clero, fue a **España** a tratarse **infructuosamente**, a pesar de dolorosas cirugías y de un sufrimiento para nosotros inimaginable, sin los cuidados paliativos que hoy conocemos.

Ezequiel Moreno es hoy luz y guía por su paciencia, su fe, su conformidad con la voluntad de Dios, su esperanza firme.

Ezequiel sufrió en propia carne ese dolor intensísimo unido a **Cristo**. Cuantos pasan por situaciones de **sufrimiento** tienen en san Ezequiel a un intercesor que no es ajeno a su realidad: los **entiende** y **aboga** por ellos.

▶ Cómo funciona ◀

1. **Entra mediante el QR o en** facebook.com/sanezequielmoreno.oar
2. **Da “Me gusta” a la página, ve las publicaciones, comenta, comparte, publica oraciones.**
3. **Envía por mensaje privado tus peticiones concretas de oración que enviaremos a los monasterios de clausura para que se unan a ti.**

agustinos recoletos · provincia de san nicolás de tolentino

A tu disposición en actitud de diálogo y escucha

La Familia Agustino-Recoleta dedica recursos humanos y técnicos a su comunicación pública en consonancia con la importancia de sus objetivos: reforzar la vida comunitaria, promover el carisma agustino recoleto, dialogar con la sociedad y, en último término, evangelizar.

Una de las enseñas del carisma agustino recoleto es la **vida comunitaria**, para la que es imprescindible una **comunicación intensa y fluida** en los ámbitos **privado** o personal, **familiar** o comunitario y **público** o social. La **herencia agustiniana** une **intelecto** y **afectividad**: conocerse más y mejor **intensifica la relación**, el amor mutuo, la comunión.

Publicaciones impresas

Lo tienes **en tus manos**: *Canta y Camina*, **boletín de amistad**, habla de **san Agustín**, propone **testimonios** de vida según el carisma agustino recoleto, **reflexiona** sobre la historia y **comparte** la realidad cotidiana de comunidades y ministerios.

En la segunda página te hemos presentado algunas publicaciones impresas de la **Orden**. Nuestra **Provincia** ofrece la biografía y el epistolario de **Mariano Gazpio**; la historia de la **Provincia** o de la **Misión en China**; los poemas de **Serafín Prado**; o un ensayo sobre la **vocación** y del sentido de la vida.

AgustinosRecoletos.org

En la tercera página te hemos presentado la **web oficial** de los **Agustinos Recoletos**, a la que se unen las páginas de todas las **Provincias** que componen dicha Orden.

La web de la **Provincia de San Nicolás de Tolentino**, que elabora la misma **Comisión de Comunicación y Publicaciones** que hace *Canta y Camina*, presenta en español, inglés y portugués noticias de actualidad, reflexiones litúrgicas y pastorales, reportajes extensos, la agenda y todo un repositorio documental. También puedes saber más de san **Agustín**, la **historia** de la Orden, las **misiones** y obras sociales, las **comunidades** de la Provincia y el **discernimiento vocacional**.

También cuentan con página oficial las **Misioneras Agustinas Recoletas** (*misionerasmar.org*), las **Agustinas Recoletas del Corazón de Jesús** (*agustinasrecoletas.com*) y las **Augustinian Recollect Sisters** (*augustinianrecollect.org.ph*).

Redes sociales

Nuestra **Provincia de San Nicolás de Tolentino** tiene presencia en ***Facebook*** (@oarsnt), en ***X*** (@oar_snt) e ***Instagram*** (@oar_snt). Y promueve la página del **Centro virtual de oración San Ezequiel Moreno** que te hemos presentado antes.

De las redes sociales de la **Orden** te hemos hablado en la página 3; y unas redes que te parecen sumamente curiosas son aquellas de los monasterios de **Agustinas Recoletas**, que es el espacio donde la mayor parte de nuestras hermanas contemplativas han optado para presentarse en sociedad.

Audiovisuales

Así como la **Orden** *(pág. 3)*, la **Provincia** cuenta con un canal propio en **YouTube** *(oarsnt)* con casi **700 vídeos** de celebraciones, mensajes, testimonios, biografías, proyectos sociales, monasterios de clausura, visitas virtuales, santos de la Familia Agustiniana en animación, historia de las misiones…

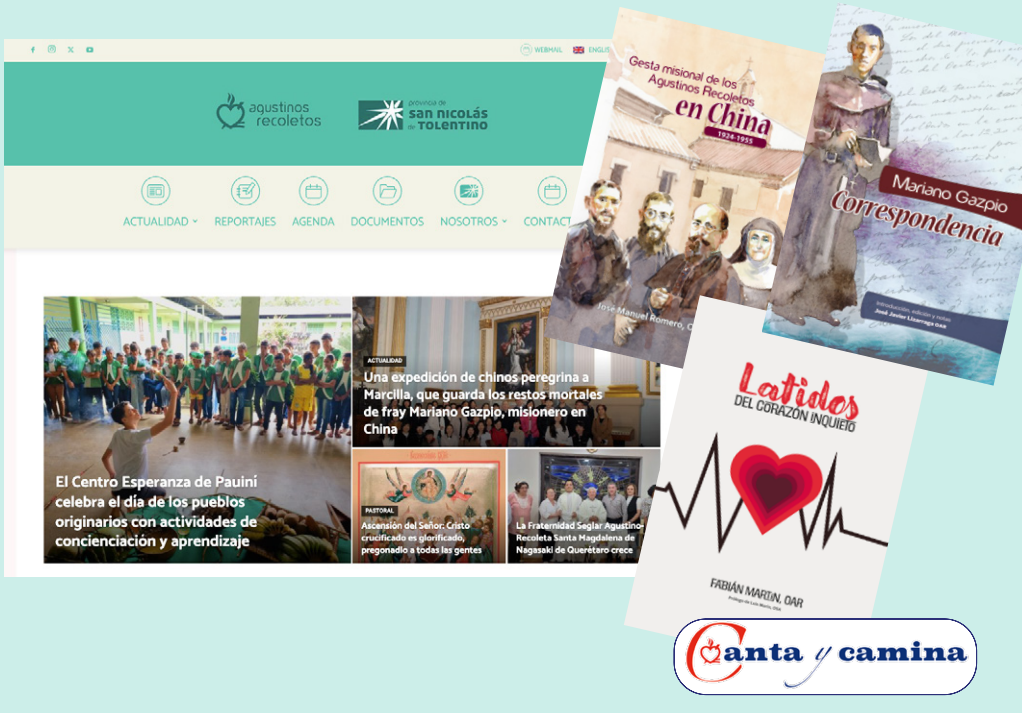

Testigos apasionados de la luz

La colección "Lámparas Ardientes" de la editorial Avgvstinvs recoge la vida de miembros de la Familia Agustino-Recoleta que han vivido de manera heroica y ejemplar su vocación y misión. Varios de ellos trabajaron con ímpetu y denuedo en la misión en Shangqiu (Henan, China), de la que ahora celebramos su primer centenario.

Al comienzo del siglo XX hubo una verdadera explosión misionera en la **Iglesia** y en la **Familia Agustino-Recoleta**. El **esfuerzo institucional** fue posible por un **esfuerzo personal**, íntegro, valiente y decidido de personas concretas.

En el caso de la misión de los **Agustinos Recoletos** en **Shangqiu** (China), los religiosos y religiosas trabajaron de forma infatigable y entregada. A seis de ellos ya se les ha dedicado un libro de la colección "Lámparas ardientes" de la Editorial Avgvstinvs, a los que se añadirá dentro de muy poco un séptimo sobre los obispos chinos Nicolás Shi y José Wang.

Venancio Martínez
Corazón del buen pastor

No es casualidad que la colección *Lámparas ardientes* se abriese con la biografía de **Venancio**, de quien uno de sus compañeros, el agustino recoleto **Luis Aguirre**, llegó a decir:

> *"Es, sin exagerar, una de las grandes figuras misioneras de la Orden y de la Iglesia".*

Llegó a la misión en **1935** y fue enterrado allí nueve años más tarde; el único español cuyo cuerpo reposa para siempre en **Shangqiu**. Una enfermedad se lo llevó por delante con **33 años**. Su espíritu fuerte, su sonrisa y la confianza que infundía a su alrededor lo caracterizaron.



Mariano Gazpio
Siervo bueno y fiel

Mariano fue un *fraile de cuerpo entero*, totalmente orientado hacia Dios. No pocos lo presentan como *un san Ezequiel Moreno de nuestros días* y el obispo **Nicolás Shi** recordaba de él esta anécdota:

> *"Cuando pasaba por la calle los vecinos, incluso los paganos, decían: «por ahí va un santo vivo»".*

Marcado por su experiencia misional en **China**, donde trabajó a lo largo de **28 años**, **Gazpio** ha influido en la espiritualidad de varias generaciones de recoletos como formador, confesor y director espiritual. Este último papel le era especialmente propicio dadas sus características personales.

De entre las lecciones que deja su vida están su sentido de la providencia y de la presencia de Dios; su oración; su entrega y responsabilidad; su apertura a nuevas trayectorias vitales; su amor filial a la Iglesia; su elección por la simplicidad y la sencillez, por reconocer lo bueno de todos sin dejarse llevar por la crítica, siempre con ponderación.

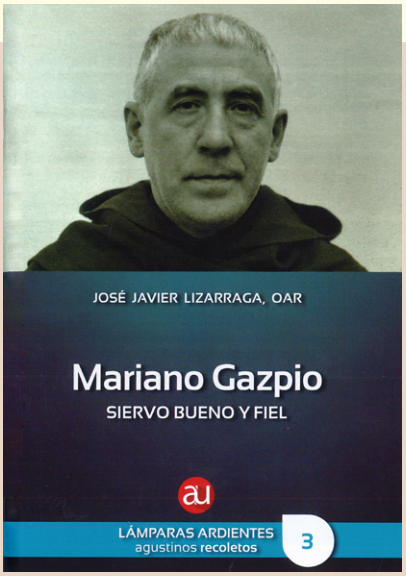

Esperanza Ayerbe
Misionera contemplativa

El obispo navarro **José María Cirarda** dijo de ella:

> *"¿Qué lección nos puede dar la madre Esperanza? Su espíritu universal, para abrazar el universo entero; su fe admirable, para romper moldes cuantas veces fuese necesario; su profundo espíritu de oración; su celo misionero de audacia evangelizadora; su fidelidad y humildad de obediencia a la Iglesia; y tantas virtudes de esta mujer profunda, figura señera de la Iglesia de nuestro tiempo".*

Esperanza, junto con **Ángeles** y **Carmela**, dejaron el claustro monacal contemplativo en **España** para bajar al barro de las necesidades humanas y espirituales de los más vulnerables en todo el mundo; un cambio de vocación y de vida.

El ejemplo de las tres lo han seguido decenas de mujeres que han vivido una vocación de entrega a los más débiles en Asia y América, según el carisma agustiniano, como **Misioneras Agustinas Recoletas**.

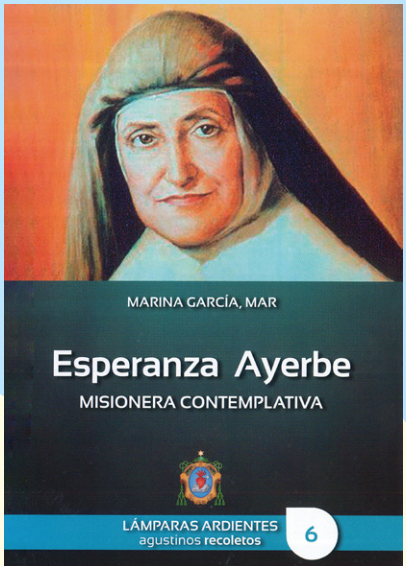

agustinos recoletos
provincia de san nicolás de tolentino

en la misión en Shangqiu, China

Ángeles García Ribero
Fiel a la misión

La hermana **Ángeles** es cofundadora de las **Misioneras Agustinas Recoletas** junto a **Carmela Ruiz** y **Esperanza Ayerbe**. Una vez en **China**, **Ángeles** se encargó precisamente de la **Santa Infancia**, el proyecto que acogía a **niñas abandonadas** para darles una educación integral, devolver la dignidad a su **presente** y la esperanza a su **futuro**.

Contra viento y marea, en circunstancias completamente **desfavorables**, aquella mujer formada como **monja de clausura** llevó adelante las vidas de aquellas niñas que habían sido **desahuciadas** por propios y extraños, abandonadas como si fueran objetos inservibles.

Ángeles es la misionera española que más tiempo pudo permanecer en **China**, un total de 18 años, puesto que **Esperanza** y **Carmela** salieron de la misión en **1940** y ya no pudieron regresar. Ángeles permaneció hasta **1948**.

Ese año la zona de **Shangqiu** entró definitivamente bajo el régimen de **Mao** y la tarea misionera y social se hizo **insostenible**.

Ángeles siempre dijo de aquellos tiempos difíciles que solo la **oración** la pudo mantener en pie. Con su mirada tierna y sensible, curó muchos corazones heridos por el hambre, la pobreza, la injusticia y el dolor.





Francisco Javier Ochoa
Misionero y fundador

Nadie mejor que él mismo para entender cómo fueron los inicios de su experiencia misionera. Y es que **Ochoa** fue el **primer agustino recoleto** que llegó a **Shangqiu** para abrir camino al resto de religiosos que, junto con él, iban a formar la primera comunidad misionera:

> *"Llegué a China el 1 de marzo de 1920 y de allí salí definitivamente a mediados de marzo de 1948. Los cuatro primeros años estuve en Shanghái y los veinticuatro restantes en nuestra misión de Shangqiu. Salí con la salud totalmente quebrada y la Diócesis dominada por el nuevo régimen chino".*

Su celo apostólico le inspiró proyectos **audaces** y actuaciones **proféticas**. Consciente de que el futuro de la **Iglesia** en **China** dependería de los mismos chinos, fundó el **seminario** con el que pretendía (y consiguió) perpetuar la **Iglesia** y la **Orden de Agustinos Recoletos** en **Shangqiu**, una **Congregación femenina** local para llegar más y mejor a la gente y una **Escuela de catequistas** para que los laicos fuesen protagonistas de la evangelización.

A su vuelta a **España** se retiró al convento de **Monteagudo** (Navarra, España), donde entregó su alma al Señor en **1976**, tras años con la salud comprometida y la mente y el corazón, de modo permanente y continuado, muy lejos de allí, en **China**.

Mariano Alegría
Manso y humilde de corazón

De manera discreta, el agustino recoleto **Mariano Alegría** estuvo en el centro de la misión de **Shangqiu** desde **1924** hasta que fue destinado a **Manila** en **1941**.

Mariano fue muy querido por todos sus hermanos misioneros y por los laicos a los que sirvió. Le consideraban una persona **clara**, **humana** y **comprensiva**, dotada de un **muy buen carácter**.

Brilló por su espíritu de **piedad** y su **generosidad** hacia los más vulnerables, los empobrecidos y los desechados por una sociedad poco abierta a la caridad y la empatía.

Amaba de corazón a **China** y a su **pueblo** y era buen conocedor de su lengua, hasta el punto de que ejercía de **iniciador** del aprendizaje del idioma con sus nuevos compañeros misioneros recién llegados a China.

Además sobresalía y era especialmente valorada su capacidad de mediación y diálogo, que logró **disipar discusiones y tensiones** en momentos de gran confusión.

Si bien ya había conocido en **China** la crueldad de las tropas **japonesas**, su **fallecimiento** fue especialmente **dramático**. Tuvo lugar en **Manila**, donde los soldados nipones, aun sabiendo que habían perdido la batalla, masacraron el antiguo barrio de **Intramuros**, incluida la comunidad recoleta de la que **Mariano** era prior.

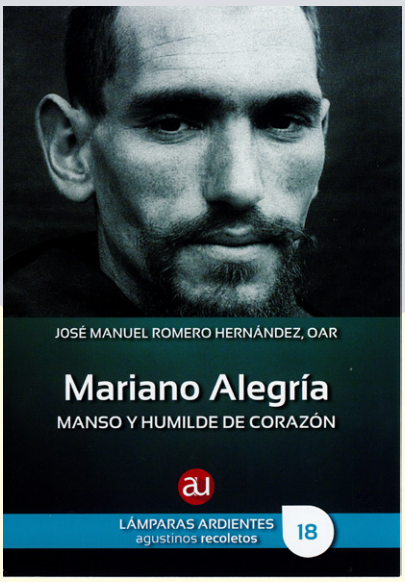

Una virgen peregrina





Nuestra Señora de Nazaret es la patrona de **Lábrea** y la titular de la Sede-Catedral de esta **Prelatura** situada en el **Amazonas** brasileño, instituida el **1 de mayo de 1925** y encomendada a los **Agustinos Recoletos**.

Desde el pasado 1 de mayo, y a modo de preparación para el **primer Centenario**, una réplica de la imagen situada en la Catedral ha comenzado a **recorrer** esta extensa región eclesial. ¿Motivo? Preparar, precisamente, las celebraciones del **primer centenario (1925-2025)**.

La **Prelatura de Lábrea** tiene una extensión de casi **media España** (220.000 km^2) y poco más de **100.000 habitantes**, el **60%** de ellos **católicos**. Cuenta con cinco parroquias y un área misionera, y tres comunidades agustino-recoletas que atienden a tres de estas parroquias.

Santa Rita, en animación

La "abogada de los imposibles" es una de las santas preferidas del Pueblo de Dios, como cada año atestiguan los miles de rosas repartidas en su festividad, 22 de mayo, en muchos de los tempos de los **Agustinos Recoletos** en todo el mundo.

Acabamos de estrenar una animación en tres capítulos para presentar su vida a los peques de la casa; se titulan: *"La oscura travesía"*, *"Llagas en la frente"* y *"En olor de santidad"* (QR, arriba, capítulos del 1 al 3).



Carmen, hermana mayor

El prior general de los **Agustinos Recoletos**, **Miguel Ángel Hernández**, en una Eucaristía de acción de gracias, entregó en abril a **Carmen Montejo** su nombramiento de **Hermana general** de la Orden. Estuvo acompañada por familiares, amigos y religiosos de diversas comunidades.

Carmen es **médico de familia** en un centro de atención primaria de **Madrid**. Hace más de veinte años comenzó a tener como pacientes a religiosos recoletos. La confianza y el diálogo le acabaron llevando hasta el Dispensario Médico de **Bajos de Haina** (Rep. Dominicana), gestionado por los **Agustinos Recoletos**, donde pasaba sus vacaciones como voluntaria.

Esta distinción es la más alta concedida por la Orden a quienes con su ejemplo y acción han demostrado su cariño y apoyo a la Familia Agustino-Recoleta. ¡Gracias por todo y por mucho, Carmen!



50 años en la Fraternidad



El 22 de mayo cuatro miembros de la **Fraternidad Seglar** de **Marcilla** (Navarra, España) celebraron los **50 años** de la emisión de sus promesas (1974-2024). En una Eucaristía presidida por el obispo local, el mercedario **Florencio Roselló**, recibieron la bendición apostólica del papa **Francisco** y un mensaje de felicitación del **prior general:**

"Les agradecemos su ejemplo de perseverancia, esfuerzo y dedicación y agradecemos públicamente que hayan sido luz para otras personas en el camino de la fe a lo largo de estos 50 años".

Su **Fraternidad** cuenta con una veintena de mujeres y es de las **más antiguas** de **España**, fundada en **1930** a partir de una antigua *Cofradía de la Consolación y la Correa*. La fiesta de **Santa Rita** es uno de los momentos más importantes del año para ellas, pues aprovechan la gran afluencia de visitantes para promover las misiones recoletas.

Imprime: Campillo Nevado • Depósito Legal: M-10324/1986
agustinos recoletos
provincia de san nicolás de tolentino
Contacto: publicaciones@agustinosrecoletos.org