agustinos recoletos

canta y camina

boletín de amistad

26 Dirección: Pablo Panedas - Viale dell'Astronomia 27 – 00144 Roma – Julio 1992

CANONIZACION DEL BEATO EZEQUIEL MORENO
Santo Domingo, 11 octubre 1992

En nuestro último número dábamos la noticia: el beato Ezequiel Moreno va a ser canonizado en Santo Domingo el próximo 11 de octubre.

Quedan sólo tres meses. Los preparativos son múltiples y urgentes. *Canta y Camina* ha sido mobilizado para, sin dejar de ser *Boletín de amistad*, convertirse por un tiempo en hoja informativa: en sus páginas encontrará el lector noticias sobre la figura del futuro santo, relación de cuanto se prepara en distintas partes del mundo, lista de los materiales de propaganda que vayan apareciendo, etc.

Durante este tiempo *Canta y Camina* tendrá su cuartel general en Roma. Desde aquí, intentaremos llegar cada quince días a diversos países de Europa, América y Asia. Aquí, en la dirección que figura más arriba, esperamos también las noticias que nuestros lectores puedan enviarnos.

álbum de fotos



MONAGUILLO EN TRAJE DE FIESTA

No es seguro del todo que este niño sea nuestro Santo. La foto apareció entre otras del padre Eustaquio Moreno (1842-1901), hermano de Ezequiel y agustino recoleto como él. El padre Eustaquio había escrito por detrás: «**Mi queridísima madre**». De modo que el niño sería su hermano.

Aquí lo tendríamos endomingado, con su sombrero. Seguramente ya era monaguillo de las dominicas de Alfaro. Cuenta una de ellas, la madre Catalina Les: *...una de las ocasiones que con su padre fue a la puerta reglar, la portera le preguntó qué quería ser. El contestó: "Fraile". Era aún muy pequeño, y la portera le dijo: "¿Tú, fraile, tan 'calandrajo'? ¿Para qué te quieren?". Y, sin darse por despreciado, sólo contestó: "Ya me pondré un sombrero de copa, para ser más alto". Nos hizo mucha gracia, porque nunca le oíamos la voz.*

DESDE FILIPINAS, CON AMOR

Bien puede ser ésta la foto que mandó a sus monjas de Alfaro en **febrero o marzo de 1870, nada más llegar a Manila.** Está a punto de cumplir 22 años y aún no es sacerdote.

En octubre del año anterior había dejado el convento de Marcilla (Navarra), junto con otros 17 jóvenes religiosos. Acababa de estallar la revolución, por lo que todos iban de paisano y «mal trajeados». Tras cruzar toda la Península, el 14 de octubre embarcaron en Cádiz rumbo a Filipinas. La travesía, rodeando Africa, les llevó casi cuatro meses.

Llegaron a Manila, vestidos ya con su hábito religioso, el 10 de febrero de 1870. En Filipinas permanecerá hasta 1885. Llegó con 21 años; sale con 37. Más de **tres lustros intensos y decisivos,** en los que alcanza su plena madurez.





«EL SILENCIOSO»

Ésta es la primera vista que se tiene al entrar en el convento agustino recoleto de Marcilla (Navarra). Más o menos, la misma que sorprendería al joven Ezequiel Moreno cuando llegó por primera vez, en el verano de 1866. Había pasado dos años en el de Monteagudo, mucho más pequeño y pobre, y seguramente le impresionó la majestuosidad de los claustros marcilleses.

En este antiguo monasterio cisterciense recién acomodado para casa de estudios vivirá fray Ezequiel **de los 18 a los 21 años,** preparándose para el sacerdocio.

De esta etapa dice un compañero suyo: *Amaba el retiro, y si bien concurría con todos al recreo, a paseo y a los demás actos, se retiraba luego ya al coro, ya a su celda, siendo conocido por "el Silencioso". En fin, puedo asegurar que todo el tiempo que le conocí, fue siempre "el bueno", ya en salud ya en enfermedad.*

BAUTISMO DE MAR Y MALARIA

La foto de abajo es de los años treinta, pero igual se podía haber tomado hace un siglo. Representa al misionero **viajando en *bangca*** -o *banca,* como dice el diccionario-, la típica embarcación filipina de balancines. En un archipiélago como Filipinas, con la población dispersa por el litoral, la mejor comunicación, y aun la única posible, era por mar.

El padre Ezequiel tuvo que viajar en *bangca* con frecuencia. Sabemos, por ejemplo, de su experiencia de Palawan, allá por **agosto de 1872.** Su misión primordial era atender espiritualmente a los colonizadores de aquella isla apartada, que empezaban a levantar su actual capital, Puerto Princesa. Pero no se conformó con eso, sino que se lanzó a explorar y a establecer contacto con grupos indígenas de la isla.

Su principal salida duró dos semanas. *Para hacer esta expedición* –escribe el padre Antonio Muro, su compañero de entonces– *no contaba con más recursos que su ardiente amor de Dios y su caridad para con las almas. Difícil era emprender el camino por tierra, ya que había que atravesar bosques impenetrables poblados de animales dañinos. Se determinó, pues, a hacer el viaje por mar, y para ello se ajustó con el patrón de una bangca pequeña tripulada por infieles naturales de allí.*

Al cabo de 15 días –sigue diciendo el padre Muro–, volvía muy satisfecho nuestro joven misionero, cuando *tuvo que pasar toda una noche a la intemperie en la playa, esperando que calmasen las olas del mar, porque, al ser tan pequeña la embarcación, no era posible hacer con ella la travesía si no era con mar tranquila.*

Aquella noche al sereno le supuso al Beato coger la malaria. Estuvo varios días con fiebre muy alta, al borde de la muerte. El 10 de enero de 1873, aprovecharon que pasaba un vapor para Manila y lo embarcaron. Aún tendrá que convalecer varios meses, y **las secuelas le durarán ya hasta la muerte;** le bastará descender a clima tropical para que las fiebres palúdicas reaparezcan.

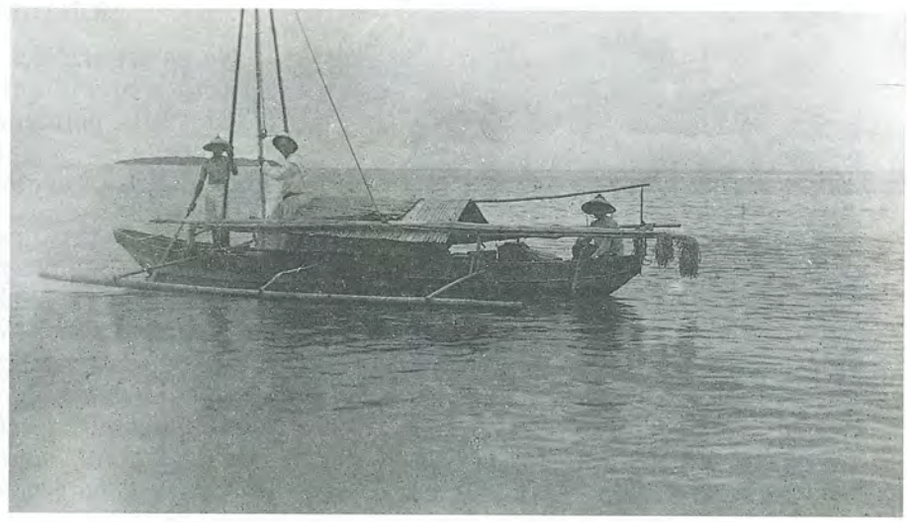

"Les ofrecí a los indígenas que iría a vivir con ellos y, en efecto, estoy dispuesto a ir.
Creo preciso que uno se sacrifique gustoso a hacerlo.
Otro cualquiera lo podrá hacer tan bien o mejor que yo, porque yo no tengo ventaja alguna, porque el idioma lo ignoro y tendría que aprenderlo estando entre ellos.
Pero le manifiesto a usted mi voluntad para que obre según le parezca"

(Carta del Beato a su superior, 27 agosto 1872)



«Ang balon ng Pare»

Desde Filipinas nos llega esta foto.
Aunque la historia nada nos dice, recoge una tradición
y, cuando menos,
demuestra que sigue viva allí la memoria
de la presencia y la santidad del beato Ezequiel Moreno.
Transcribimos literalmente la explicación de nuestro comunicante:

«Este es el pozo que hizo el padre Ezequiel en Inagauán (Palawan).
Nunca le falta el agua, aunque se sequen los pozos del contorno y todo el mundo se abastezca de él.
No es profundo, pero el agua no disminuye aunque se pongan a sacar diez hombres a la vez.
Cuentan que hay curaciones entre los que beben de esta agua.
La gente lo llama *Ang balon ng Pare,* " en tagalo el pozo del Padre"» .

En Alfaro

Con encaje de «cariño»

Los corporales de la canonización

Como era de esperar,
la ciudad natal del Beato ha sido la primera en disponerse a la canonización.
Recogemos aquí una de sus iniciativas más pintorescas

Alfaro es una de las poblaciones más importantes de La Rioja española. Cuenta hoy día unos 9.300 habitantes, más del doble que en 1848, cuando nació allí el beato Ezequiel Moreno.

La novedad de la canonización de su paisano les llegó a los alfareños primero como rumor. Sin esperar a que se confirmara la noticia, comenzaron los preparativos. Había que mentalizar al ayuntamiento y a todo el pueblo, organizar el viaje... y presentarle al Papa algo especial y propio de Alfaro.

Entre otras cosas han pensado bordar los corporales para la misa de canonización. De ello se encarga Esperanza Urtubia. Los motivos que ha elegido son **el escudo de Alfaro y el episcopal del padre Ezequiel.** Pero queda el encaje, y eso lo está haciendo la señora Villar –Villar de nombre, no de apellido–.

La señora Villar Librada cumplirá en enero **90 años,** y ha recuperado por estas tierras una de las más bellas labores artesanas, el encaje de bolillos. Como tantas otras, ella aprendió de niña; y, como todas, lo dejó de joven. Era una de las labores que llamaban «de rica»: muy bonita, pero nada rentable. Por eso el encaje se había perdido hace más de medio siglo.

La señora Villar se animó a volver a los bolillos hace cinco años; pero **sólo para labores de regalo** a sus nietas, nueras, novias de nietos... Con todo, no lo dudó cuando le pidieron hacer los corporales: «¿Cómo me voy a negar –dice–, siendo para un santo? Y más siendo nuestro».

A ella le parece que el trabajo **no es complicado;** al fin y al cabo, sólo usa **cuatro docenas de bolillos,** y otras veces ha empleado más de 90. En total, le llevará entre 40 y 50 horas. Siempre, de principio a fin, con la sonrisa en los labios. La misma sonrisa con que el Beato mirará a la encajera de su pueblo; y encajera como las de su tiempo, cuando él tenía 15 años y ayudaba a su madre viuda a vender hilos y encajes en la plaza mayor de Alfaro.



> "¿Cómo me voy a negar, siendo para un santo? Y más siendo nuestro"

indicaciones

En éste y en los próximos números especiales, dedicaremos la última página a recoger cuanta información nos parezca útil para los que estén interesados en la canonización del beato Ezequiel Moreno

Comisiones

Coordinadas por la central de Roma, se han nombrado varias comisiones zonales con el siguiente **doble cometido:**

— dar a conocer en su ámbito de acción la figura del beato Ezequiel, y organizar allí actividades con motivo de su canonización

— distribuir los materiales de propaganda o devoción existentes o en preparación

En consecuencia, de no indicarse otra cosa, quien desee cualquier información o artículo sobre el beato Ezequiel y su canonización, deberá **dirigirse a la comisión de su área geográfica.**

La dirección y teléfono de cada uno de lospresidentes pueden encontrarse al pie de esta misma página.

Publicaciones

El padre Angel Martínez Cuesta está escribiendo una **nueva biografía** del Beato. Formará parte de la colección de folletos "Nuestros Santos Agustinos", y tendrá alrededor de 90 páginas. Se espera que aparezca a **mediados del mes de agosto.**

Felicitación del Gobierno Colombiano

Presidencia de la República de Colombia

Santafé de Bogotá, D. C., 18 de junio de 1992

Padre Alejandro Castaño A.
Prior Provincial

Apreciado Padre Castaño:

Agradezco su mensaje de días pasados, y quiero en nombre del Gobierno que presido, y en el mío, compartir con la Orden el acontecimiento que hoy con regocijo celebran.

La ejemplar obra apostólica adelantada por Fr. Ezequiel Moreno, será reconocida y valorada por el pueblo colombiano, y en particular por quienes tuvieron la fortuna de ser orientados bajo sus sólidos principios.

Permítame hacerle llegar a usted y a los miembros de la Orden de Agustinos Recoletos mis congratulaciones.

César Gaviria Trujillo

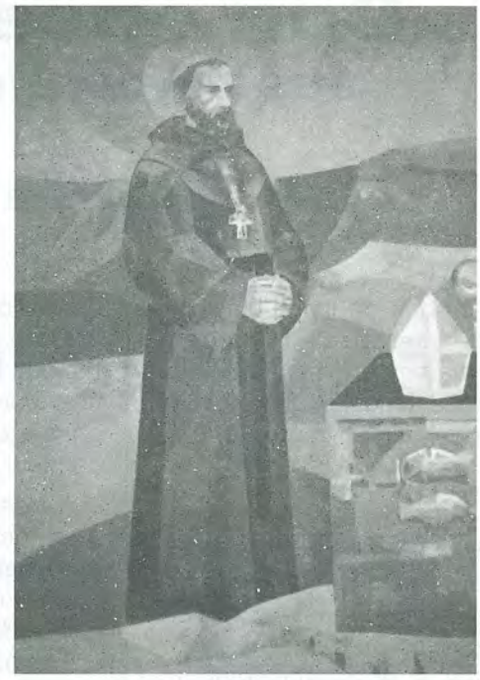

Lienzo oficial de la beatificación del padre Ezequiel Moreno

Comisiones para la canonización (direcciones)

— Para **España:**
P. José Manuel Bengoa
Paseo de La Habana, 167
28036 MADRID
Tel. (91) 345 34 60
Fax (91) 345 22 22

— Para **Colombia:**
P. Alejandro Castaño
Calle 70, n. 73 A 23
Apartado aéreo 56456
SANTAFÉ DE BOGOTA
Tel. (91) 223 72 76
Fax 430 10 75

— Para la **R. Dominicana:**
P. Martín Berástegui
Casa cural
BAJOS DE HAINA
Tel. 537 26 67
Fax 542 26 67

— Para **Venezuela:**
P. Jesús Zurbano
Apartado 47.816.
Los Chaguaramos
CARACAS 1060
Tel. (02) 752 49 80
Fax 751 80 36

— Para **Filipinas:**
P. René Paglinawan
22-24 Neptune Street
P.O. Box 127
1100 QUEZON CITY
Tel y Fax 921 61 03

— Para **Estados Unidos:**
P. John Oldfield
29 Ridgeway Avenue
WEST ORANGE, NJ 07052
Tel. (201) 731 06 16
Fax 731 10 33

— Para **México:**
P. José María Lorenzo
Apartado 10-827
Lomas de Chapultepec
Delg. Miguel Hidalgo
11000 MEXICO D. F.
Tel. (05) 589 25 61
Fax 589 25 62